

포트레이트프로 사용자 메뉴얼

버전 21.2

Anthropics Technology Ltd

www.portraitpro.com/ko

© 2020 Anthropics Technology Ltd.

목차

Part I 시작하기	5
..... 1..퀵 스타트 가이드.....	6
..... 2..최상의 결과를 위한 최고의 팁.....	8
..... 3..포트레이트 프로 에디션.....	8
Part II 스텝 바이 스텝 가이드	11
..... 1..이미지 열기.....	12
..... 2..얼굴 확인.....	13
..... 3..얼굴 보정.....	14
..... 4..결과 저장.....	15
..... 5..판 도구.....	15
..... 6..브러쉬 도구들.....	16
..... 7..부분 브러쉬 도구들.....	17
..... 8..자동 배치 구성.....	18
..... 9..수동 배치 구성.....	20
..... 10..수동으로 얼굴 찾기.....	20
..... 11..윤곽선 조정하기.....	22
..... 12..전체 몸 보정.....	25
..... 13..플러그인 모드.....	26
..... 14..단체 사진.....	27
..... 15..보정할 얼굴 선택하기.....	27
Part III 참고	31
..... 1..메뉴 명령 참고.....	32
..... 파일 메뉴.....	32
..... 편집 메뉴.....	34
..... 자동 배치.....	35
..... 보기 메뉴.....	35
..... 도움말 메뉴.....	36
..... 2..도구 모음.....	37
..... 3..제어판 참고.....	38
..... 줌 컨트롤.....	40
..... 미리설정.....	42
..... 스냅사진.....	43
..... 슬라이더 컨트롤들.....	44
..... 얼굴 조각 컨트롤.....	46
..... 피부 부드럽게 (다듬기)하기 컨트롤.....	48
..... 피부 조명과 색상 컨트롤.....	51
..... 메이크업 컨트롤.....	53

..... 눈 컨트롤	57
..... 입과 코 컨트롤	61
..... 헤어 컨트롤	62
..... 이미지 컨트롤들	64
..... 배경 편집/변경	66
배경 마스크 편집하기.....	66
배경을 선택하세요.....	70
오버레이	72
..... 도구들 참고	72
자르기 도구.....	73
잡다빛	74
복제 도구.....	74
하늘을 바꾸다.....	75
..... 피부 영역 도구	77
..... 헤어 영역 도구	77
..... 효과 모양 도구	78
..... 4.. 대화상자 참고	78
자동 배치	79
수동 배치	81
성별 선택	84
이미지 저장 옵션	85
설정	86
일반 설정	86
색상 설정	89
언어 설정	92
플러그인	93
GPU 설정.....	95
미리설정 저장하기	95
미리설정관리하기	97
..... 5.. 플러그 인 설치 가이드.....	97
..... 6.. 약관	98
..... 7.. 지원된 파일 형식.....	102
..... 8.. 키보드 단축키.....	103

Part

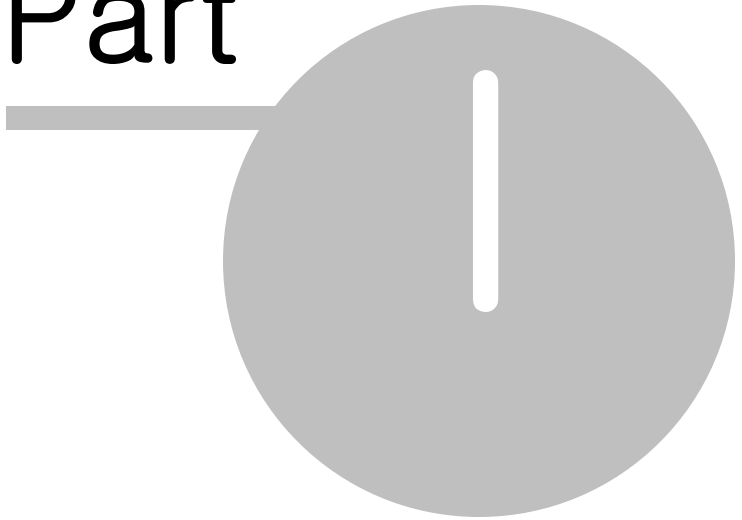

1 시작하기

소개

포트레이트 프로는 인물사진을 보정할 수 있는 가장 쉽고 빠른 프로그램이며, 단 몇 분안에 완벽한 결과를 제공합니다.

포트레이트 프로는 전문가들이 사용했던 기존의 에어브러싱과 사진 편집기와는 전혀 다른 방법으로 작업합니다.

이 프로그램은 수백번 인간의 아름다움에 대한 실험을 해왔으며, 그 결과 여러분은 필요에 따라 슬라이더를 간단히 움직이는 것만으로 최대 혹은 최소의 보정을 추가할 수 있습니다.

포트레이트프로의 인간의 아름다움에 대한 본유 관념과 전문가적인 조명 기술들은, 누구든지 단 몇 분안에 작업하여, 최고의 사진을 얻을 수 있습니다.

포트레이트 프로는 스탠다드 스튜디오, 스튜디오 64 의세가지 [버전](#)이 있으며, 모든 버전들은 이 매뉴얼로 커버가 됩니다.

포트레이트 프로는 윈도우와 맥에서 사용할 수 있습니다(맥 (Mac) 버전).

시작하기

포트레이트 프로의 사용법에 대한 간단한 개요를 보려면 [퀵 스타트 가이드](#)를 보십시오.

[스텝 바이 스텝 가이드](#)에서는 각 단계별로 더욱 자세한 정보를 제공합니다

도움이 더 필요하시면 www.anthropics.com/ko/support/portraitpro 방문하여 가장 최근의 FAQ를 참조하십시오, 우리의 서포트 티켓 시스템에 내용을 등록하세요.

서포트 티켓 시스템은 당신의 질문을 우리의 서포트 직원들에게 보내 줍니다.

1.1 퀵 스타트 가이드

포트레이트 프로는 얼굴보정의 과정을 여러분께 가이드 해 드릴 것입니다. 여러분은 스스로 이 곳에서 익숙하게 퀵 스타트 가이드를 사용할 수 있습니다.

보정할 이미지 선택

포트레이트 프로를 열면, 여러분은 환영메세지를 받을 것 입니다..

"한 개의 이미지 열기" 버튼을 클릭하거나, 파일 메뉴에서 열기를 선택합니다.이 과정은 여러분이 올리고 싶은 이미지를 선택한 곳에서 대화 상자를 열어 가져오게 됩니다.

포트레이트 프로는 당신의 이미지를 가져와서 작업하는 주 영역에서 보여줄 것이며, 자동적으로 당신의 이미지의 모든 얼굴들을 찾습니다.

보정하고 싶은 얼굴 선택

다음 단계는 여러분의 이미지에서 얼마나 많은 얼굴이 자동적으로 탐색 되는지에 달려있습니다.

한 개의 얼굴만 탐색되었다면,

[얼굴보정](#)^[14]에서 이 과정이 보여질 것 입니다.

상황에 따라, 자동 성별 탐색기는 성별이 확실치 않을 수도 있습니다. 그럴 때에는 [성별선택](#)^[84] 대화상자가 보입니다. 성별을 선택하기 위해 여성 혹은 남성 (만약 어린 아이라면, 혹은 소녀 또는 소년)을 선택해주세요.

한 개 이상의 얼굴이 탐색되었다면,

탐색된 모든 얼굴을 보여줍니다. 여러분은 [얼굴 선택하기](#)^[27]를 통해 ,보정하고 싶은 얼굴을 선택할 수 있고 , 혹은 자동적으로 선택되지 않은 얼굴이 있다면, [수동으로 얼굴 찾기](#)^[20]를 사용할 수 있습니다.

처음 얼굴을 보정한 후에, [얼굴보정](#)^[14]에서 다른 얼굴들을 버튼을 눌러 ,[얼굴 선택하기로](#)^[27]돌아가 보정하고 싶은 다른 얼굴들을 선택할 수 있습니다.

얼굴이 탐색되지 않았다면,

자동적으로 선택된 얼굴이 없다면, 대화상자가 나타나서 여러분에게 알려줄 것입니다. 대화상자를 닫을때 [수동으로 얼굴찾기](#)^[20]를 사용해서 시작할 수 있습니다.

보정된 이미지 보기와 결과의 미세 조정

여러분이 얼굴을 한 번 선택했고, 여러분은 [얼굴보정](#)^[14]으로 들어가게 됩니다.

여러분은 화면 왼쪽에서 원래의 포트레이트를 , 오른쪽에서는 여러분이 보정한 포트레이트를 볼 수 있습니다. (사진 위에 있는 탭을 이용하여 여러분은 비포 보기 와 애프터 보기를 바꿀 수 있습니다.)

아웃라인의 위치와 성별/연령 확인하기

아웃라인은 보기를 하기 전에 얼굴 주위에 보여집니다. 아웃라인들이 올바르게 놓이지 않은 곳에 표시되어 있다면 포인트를 클릭하고 드래그하여 움직일 수 있습니다. 컨트롤 포인트를 움직였으므로, 애프터(after) 보기에서의 보정된 얼굴은 포인트의 가장 좋은 위치를 찾아서 업데이트 될 것입니다.

때때로 자동 얼굴 탐색기는 얼굴이 아닌 곳을 찾을 수 있습니다. 이러한 현상이 일어난다면, 아웃라인을 탐색하기 위해 얼굴 위의 오른쪽 머리부분의 하얀색 십자가를 누르세요. 그러면 얼굴을 수동으로 찾을 수 있습니다.

성별 탐색기를 통해 성별과 연령이 자동적으로 찾아져서 비포(before)에 얼굴 위의 바 안에 보여집니다. 이것이 정확하지 않다면 올바르게 찾기위해 얼굴 위의 머리 부분에 있는 라디오 버튼을 사용합니다.

비포(before)이미지를 보기 전에 여러분의 커서가 움직인다면, 제어판은 전과 후의 이미지를 비교하게끔 여러분을 도와주도록 제어판을 숨길 것 입니다. 제어판을 다시 가져오려면 ,비포(before) 이미지 보기로 커서를 다시 움직이세요.

피부영역과 헤어영역 확인하기

피부영역과 헤어영역은 자동적으로 찾아질 것 입니다. 피부결 혹은 피부 밝게하기 에서 피부영역 보기/수정을 선택하여 피부영역이 바로 잡아졌는지 확인할 수 있습니다. 여러분은 헤어 부분에서 헤어영역 보기/수정을 통해 헤어영역이 바로 잡아졌는지 확인할 수 있습니다. 만약 영역부분이 잘못 되어졌다면, 영역에서 브러쉬를 사용해서 수정하세요 . 만약 확장브러쉬를 선택하였다면, 여러분은 후(before) 보기에서 색칠하여, 영역을 추가할 수 있습니다. 만약 축소브러쉬를 선택하였다면, 여러분은 영역으로부터 제거할 수 있습니다.

슬라이더를 이용한 미세 조정

비포와 애프터 이미지 사이에 어떠한 향상된 변화가 있는지 보려면 키보드의 엔터키를 누릅니다.

보정의 다른 타입을 설정하려면, 오른쪽 패널에 있는 미리 설정버튼을 눌러, 다른 미리 설정을 시도해볼 수 있습니다 .

여러분은 화면 오른쪽에 보이는 제어판(슬라이드) 패널에서 쉽고 빠르게 어떤 미세설정도 할 수 있습니다.

언제든지, 여러분은 화면 왼쪽 위에 있는 [파일메뉴](#)^[32]에서 "저장"을 선택하여 보정된 여러분의 사진을 저장할 수 있습니다. 또한 "저장"세션을 선택함으로써 모든 프로젝트들을 저장할 수 있습니다.-이부분은 나중에 여러분이 다시 돌아와서 작업할 수 있게 합니다.

사진속의 다른 얼굴들

만약 사진속에 한 개 이상의 얼굴이 있다면, 페이지 상단의 "다른 얼굴들" 버튼을 눌러서 [얼굴 선택하기](#)^[27]로 돌아갈 수 있습니다.

1.2 최상의 결과를 위한 최고의 팁

만약 당신이 이 매뉴얼에서 한 페이지만 읽어야 한다면, 포트레이트 프로의 최상의 결과를 얻기 위해 이 곳을 보시기 바랍니다.

아웃라인들의 정확한 배치 확인하기

아웃라인들은 정확하게 배치되어 여러분은 최상의 결과를 얻을 수 있습니다. 비록 자동 얼굴 탐지기가 아웃라인(윤곽선)을 보통 잘 배치하지만, 여러분은 가끔 아웃라인(윤곽선)의 위치를 조정해야 향상된 결과를 얻을 수 있습니다. 부분적으로 아웃라인이 얼굴의 라인 위에 잘 배치되어 있는지 확인해야 합니다. 이것은 얼굴의 재 조명 효과를 지원하기 위해서 아주 중요합니다.

슬라이더를 너무 많이 밀지 마십시오.

종종, 미묘한 변화로 엄청난 사진 보정 효과를 볼 수 있습니다.

원하는 결과를 얻을 만큼만 슬라이더를 밀어 주십시오.

만약 너무 많이 밀면, 부자연스럽거나 합성 사진처럼 보입니다.

슬라이더를 작은 결정들을 수정하기 위해 사용하지 마십시오.

[터치업](#)^[48] 도구를 사용하면 슬라이더를 사용하지 않고도 보정하고 싶은 결정이나 점들을 없앨 수 있습니다. 슬라이더를 계속 미는 것은 얼굴 전체에 영향을 주기 때문에 터치업 툴을 사용하는 것이 더 좋습니다.

피부 영역이 제대로 되어 있는지 확인하십시오.

포트레이트 프로는 자동으로 사진의 피부 영역을 확인하여 작업합니다. 그럼에도, 더 나은 결과를 위해 자동으로 선택된 영역을 조정해야 할 때도 있습니다.

[피부색 컨트롤 안에 있는 피부영역 보기 편집을 눌러 '확장과 줄이기'](#)^[7] 도구를 사용하여 원하는 피부 영역을 보정하십시오.

1.3 포트레이트 프로 에디션

PortraitPro는 세가지의 에디션이 있는데, Standard, Studio 와 Studio Max 입니다. Standard(스탠다드)에디션은 캐주얼하게 사용하는 사용자 혹은 아마추어 사용자에게 좀 더 적합합니다. Studio에디션은 사용이 좀 더 갖고 직업적

으로 사용하는 사용자들에게 적합합니다. Studio Max 에디션은 Studio에디션에 있는 모든 기능들을 포함하여, 여러 개의 이미지를 동시에 작업해야하는 사진작가들이 자동 배치 모드를 추가로 사용할 수 있게됩니다.

이 메뉴얼은 모든 에디션의 내용을 다루고 있으며, 일부 버전에서만 사용가능한 기능을 다음과 같이 표시합니다:

[Studio Max 에디션만](#) 

[스튜디오 와 스튜디오 맥스 에디션만](#) 

[Studio 스튜디오 에디션만](#) 

다음의 표는 PortraitPro의 주요 기능들을 보여주고 , 각 에디션이 어떤 기능을 제공하는지 보여줍니다.

Standard (스탠다드)	Studio (스튜디오)	Studio Max (스튜디오 맥스)	
✗	✗	✓	자동 배치모드 기능
✗	✓	✗	수동 배치모드 기능
✗	✓	✓	포토샵 플러그인 가능
✗	✓	✓	Aperture 플러그인 가능
✗	✓	✓	Lightroom 플러그인 가능
✗	✓	✓	카메라 RAW 포맷 읽기
✗	✓	✓	Adobe DNG 포맷 읽기
✗	✓	✓	색상당 48비트가 포함된 TIFF 와 PNG 파일 읽기& 쓰기
✗	✓	✓	색상 프로파일이 내장된 PEG, PNG 과 TIFF 지원
✗	✓	✓	서로 다른 색상 공간의 변환 지원
✗	✓	✓	색상 공간의 모니터 설정 과 작업 지원
✓	✓	✓	피부 부드럽게하기(다듬기)

✓	✓	✓	피부 재조명
✓	✓	✓	피부 다시 색상채우기
✓	✓	✓	얼굴 다듬기
✓	✓	✓	눈 수정하기
✓	✓	✓	헤어 수정하기
✓	✓	✓	입 보정하기
✓	✓	✓	메이크업 적용하기
✓	✓	✓	수동 터치업 브러쉬
✓	✓	✓	사진 컨트롤
✓	✓	✓	배경 편집 컨트롤
✓	✓	✓	무제한 사용자 맞춤설정 가능한 미리설정
✓	✓	✓	한사람 이상이 있는 사진 수정하기
✓	✓	✓	JPEG, PNG 와 TIFF 포맷의 사진을 읽고 쓰기
✓	✓	✓	무료 온라인 지원

Part

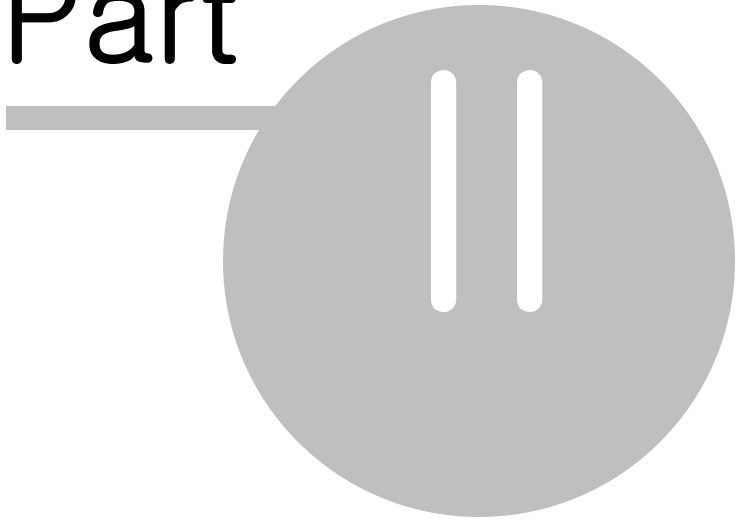

2 스텝 바이 스텝 가이드

이 매뉴얼 섹션은 포트레이트 프로를 사용할 때 거쳐야 하는 다양한 단계들을 설명합니다.

가장 중요한 단계는 보정된 이미지를 조정하거나 볼 수 있는 [얼굴 보정하기](#)^[14] 단계입니다.

다른 단계 대부분은 자동 얼굴 찾기가 당신의 이미지에서 얼굴을 제대로 찾지 못할 때나, 혹은 한 이미지에서 여러 개의 얼굴이 있는 단체 사진을 보정할 때에만 필요합니다.

2.1 이미지 열기

포트레이트 프로 시작 페이지

포트레이트 프로를 작업할 때, 첫 시작화면이 다음과 같이 나타납니다.

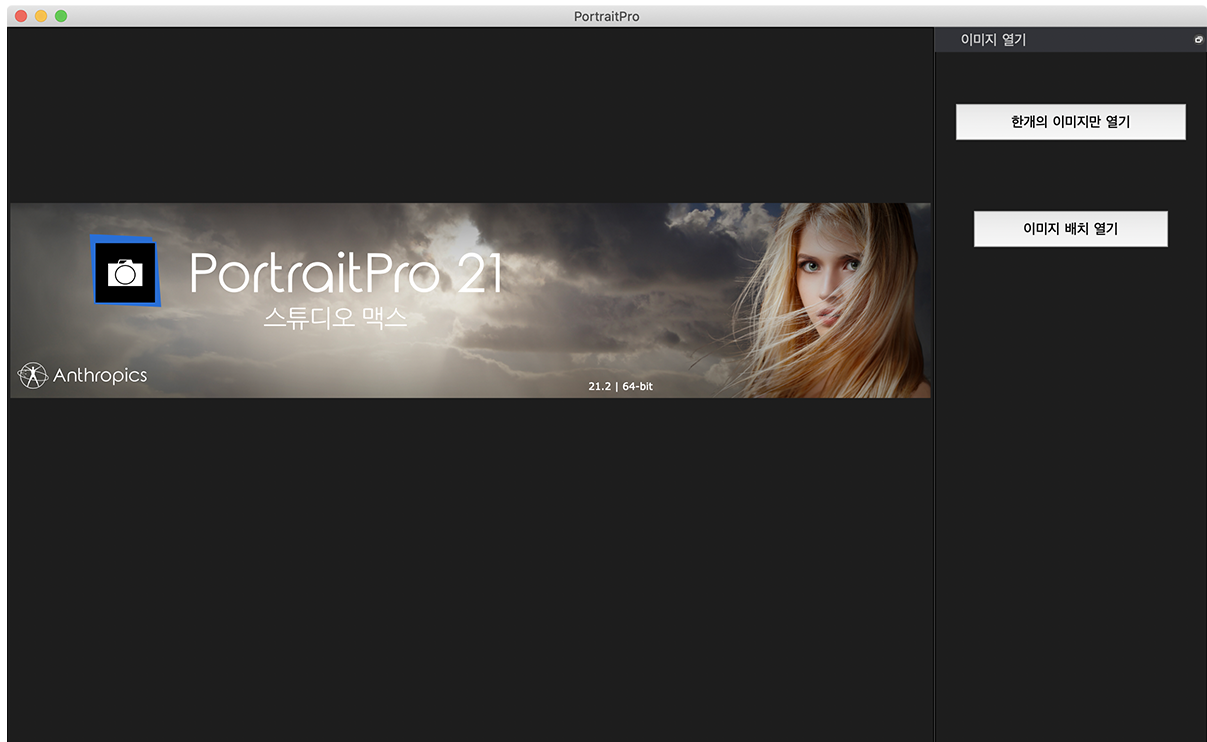

한 개의 이미지 열기

보정하고 싶은 이미지를 열 때:

- **한개의 이미지만 열기** 버튼을 클릭하거나,
- [파일 메뉴](#)^[32]에 있는 열기 명령을 선택합니다.

이것은 파일 열기 패널을 가져옵니다.

보정하고 싶은 파일을 살펴보고, 선택하여, 열기버튼을 누르세요.

[포트레이트 프로가 열수 있는 이미지들 확인](#) [102]

한번 열린 이미지는, 포트레이트 프로가 자동적으로 이미지의 모든 얼굴을 찾고 그들의 성별을 감식할 것입니다.

만약 한개의 얼굴이 찾아졌다면, 여러분은 [얼굴 보정](#) [14]으로 가게 됩니다.

한 개 이상의 얼굴이 찾아졌다면, 여러분은 [얼굴 선택하기](#) [27]로 가게 됩니다.

만약 한개의 얼굴도 찾지 못했다면, 여러분은 [수동으로 얼굴 찾기](#) [20]로 가고 싶은지 질문을 받게 됩니다.

배치 이미지들 열기

만약 포트레이트 프로의 스튜디오 혹은 스튜디오 맥스 [에디션](#) [8]을 가지고 있다면, 여러분은 좀 더 빠른 작업을 위해 이미지의 배치들을 열 수 있습니다.

스튜디오 맥스 에디션은 [자동 배치 과정](#) [18]을 사용할 수 있습니다.

스튜디오 에디션은 [수동 배치 과정](#) [20]을 사용할 수 있습니다.

2.2 얼굴 확인

얼굴이 자동으로 감지되면 확인해야 할 세 가지 사항이 있습니다. 윤곽선 위치, 피부 및 머리 모양, 성별/연령입니다.

이미지에 둘 이상의 얼굴이있는 경우 각 얼굴에 대해 이러한 사항을 확인해야 합니다. 현재 얼굴 만 편집 할 수 있습니다. [현재 얼굴을 변경](#) [27]하여 다른 얼굴을 확인하거나 수정합니다.

개요 위치

윤곽선이 자동으로 얼굴 주위에 배치됩니다. 이전 보기에서 얼굴 위에 표시되므로 이전 만보기 또는 이전 및 이후 보기 탭이 선택되어 있는지 확인하십시오.

윤곽선이 나타나지 않으면 마우스를 이전보기로 이동하여 다시 나타나게 합니다.

윤곽선은 피처의 가장자리와 얼굴의 가장자리를 따라야 합니다. 잘못된 위치에있는 경우 제어점을 이동하여 올바른 위치로 이동하십시오. 제어점을 이동하려면 주황색 십자가가 보일 때까지 마우스를 그 위로 이동 한 다음 마우스 왼쪽 버튼을 클릭 한 상태로 유지합니다. 마우스를 움직여 포인트의 위치를 변경 한 다음 버튼을 놓습니다.

윤곽선을 크게 변경하거나 점을 이동할 때 소프트웨어가 매우 느리다면 [윤곽선 조정](#) [22] 단계에서 점 위치를 편집하는 것이 더 빠를 수 있습니다.

피부 및 머리 모양

피부와 머리카락 영역이 자동으로 감지됩니다. 이를 확인하려면 [피부 영역](#) [77] 및 [머리카락 영역](#) [77] 도구를 사용하십시오.

이 모양은 피부 및 모발 처리가 적용되는 위치를 제어하는 데 사용됩니다.

성별/연령

각 얼굴은 여성, 남성 또는 아동으로 분류됩니다. 이것은 얼굴 위의 헤더에 표시됩니다. 잘못된 경우 마우스를 헤더로 이동하여 열면 (아직 열려 있지 않은 경우) 성별/연령을 변경할 수 있는 라디오 버튼 세트가 표시됩니다.

이 설정은 얼굴을 향상시킬 때 최상의 결과를 만드는 데 사용됩니다. 수행되는 일부 처리에 약간의 영향을 미치지 만 주된 효과는 기본적으로 적용되는 [사전 설정](#) [42]을 결정하는 것입니다.

참고 :이 설정을 사용하여 얼굴 모양을 이성으로 변경하거나 겉보기 나이를 변경할 수 없습니다.

2.3 얼굴 보정

이미지를 열고, 얼굴이 감지되어진 후, 여러분은 [얼굴보정](#) [38]을 시작할 준비가 되었습니다.

결과 보여주기

여러분은 각 사이 사이에 비포와 애프터 사진을 볼 수 있게 선택하거나 혹은 보정된 이미지를 가능한 한 큰 이미지로 보고 싶을지 모릅니다. 선택된 이미지 위에 있는 탭을 이용해, 어떤 것이 좋은지 설정을 선택하세요.

어떠한 옵션을 사용하든지, 여러분은 키보드의 엔터 버튼을 누름으로써, 보정이 된 "애프터" 이미지에서 원래의 "비포" 이미지로 항상 돌아갈 수 있습니다.

확인해야 할 중요한 사항

새로운 얼굴을 처음으로 작업할 때 다른 미리설정이나, 슬라이더를 조정하기 전에 반드시 체크할 몇가지 사항이 있습니다. 그것은 다음과 같습니다.:

윤곽선(아웃라인) 확인

아웃라인들은 얼굴 주위에 자동적으로 위치해있을 것 입니다. 이것들은 비포 보기에 얼굴 윤곽에 보여지고, 비포와 애프터 보기 탭에 선택되어 졌는지, 확인됩니다.

만약 윤곽선이 보이지 않다면, 다시 보여지도록 보기 전으로 마우스를 움직여보세요.

이 윤곽선들은 이미지의 각 가장자리와 얼굴의 가장자리에 나타나게 됩니다. 윤곽선들이 잘못 지정되어있다면, 컨트롤 포인트들을 올바른 자리에 자리잡게 합니다. 컨트롤 포인트들을 움직이기 위해서는 마우스를 포인트에 올려서 오렌지색 십자가가 보이면, 마우스의 왼쪽 버튼을 누릅니다. 포인트들을 재 배치하기 위해 마우스를 원하는 방향으로 움직이고나서 버튼을 풀어줍니다.

피부영역 헤어영역 확인

피부와 헤어영역은 자동적으로 탐색되며, 이것을 확인하려면 [피부영역](#) [77]과 [헤어영역](#) [77] 툴을 이용합니다.

성별과 연령 확인

성별과 연령(어른 혹은 아이)은 자동적으로 탐색되어 집니다. 이것은 얼굴 윗 부분에 보여집니다. 만약 이것이 올바르게 지정되지 않았다면, 이마쪽에 마우스를 올려서, 상자를 열고 원하는 성별과 연령을 지정하여줍니다..

이 설정은 얼굴을 보정할 때 최상의 결과를 얻기위해 도와주는 것이라는 것을 알아두십시오. 다른 성별로 얼굴을 바꾸거나, 보여지는 연령을 변화시키거나 할 수 없습니다.

결과 변경

포트레이트 프로는 여러분의 이미지를 자동적으로 보정해줍니다. 기본설정된 보정이 어떻게 되는지 확인하려면 [미리설정](#) [42]을 여세요.

[제어판](#) [38]에 있는 슬라이더를 움직여서, 어떻게 이미지가 보정되어지는지, 변경할 수 있습니다.

슬라이더들은 얼굴의 다양한 측면에서의 제어를 할 수 있게 그룹되어져 있습니다. 처음으로 이것을 시도할 때는 [얼굴 조각 컨트롤](#) [46]과 [피부 컨트롤](#) [48]이 열려져 있으며, 다른 컨트롤들은 닫혀져 있을 것입니다. 이것의 큰 섹션들을 열고 닫을 때에는, 타이틀 버튼을 클릭하여 그것들의 하위 메뉴들로 이동할 수 있습니다. 만약 큰 타이틀의 섹션이 열려져있을 때에는 타이틀 좌측에 있는 세모버튼을 눌러서 닫고 열 수 있습니다.

각 섹션의 마스터 페이드 슬라이더를 움직여서, 각각의 섹션에서 전체의 효과를 시도해볼 수 있습니다.

하위의 각 슬라이더들은 각 효과 미세 조정을 도와줍니다.

포트레이트 프로는 [미리설정](#)^[42] 기능이 있는데, 이것은 몇개의 슬라이더 혹은 모든 슬라이더들이 특별한 효과들을 위해 미리 정의되어 있습니다. 여러분은 여러분의 사진에 어떠한 보정 효과가 가능한지 ,미리설정을 이용해서 볼 수 있습니다.

결과 저장하기

결과를 저장하려면, 왼쪽 상단에 있는 [파일 메뉴](#)^[32]의 저장하기를 선택합니다. 이것은 보정된 이미지를 저장하게 합니다.

Jpg/Tiff/Png로 저장하기 옵션은 저장할 이미지의 파일 포맷을 선택할 수 있습니다.

여러분이 모든 세팅을 저장하고 싶다면, 여러분은 여러분의 이미지를 다시 불러들여 슬라이드를 조정하고, [파일메뉴](#)^[32]에서 저장하기 세션을 선택합니다. 이것은 원래의 모든 포인트 위치, 피부 헤어영역 그리고 모든 슬라이드를 "ppx" 파일로 ,원래의 이미지를 저장합니다.

2.4 결과 저장

향상된 이미지 저장

향상된 이미지를 저장하려면 :

- [도구 모음](#)^[37]에서 저장 버튼을 누르거나
- [파일 메뉴](#)^[32]에서 *Jpg/Tiff/Png 저장* 명령을 선택하십시오.

저장하려는 파일 형식을 선택할 수 있는 [이미지 저장 옵션](#)^[85] 대화 상자가 나타납니다.

[파일 메뉴](#)^[32]의 저장 명령은 이전에 선택한 것과 동일한 형식으로 향상된 이미지를 저장하거나 형식을 아직 선택하지 않은 경우 원본 파일과 동일한 형식으로 저장합니다.

참고 : 이미지를 저장하려면 [이미지 향상](#)^[14] 단계에 있어야합니다.

세션 저장

이미지를 다시로드하고 슬라이더를 계속 조정할 수 있도록 모든 설정을 저장하려면 [파일 메뉴](#)^[32]에서 *세션 저장* 명령을 선택합니다. 이렇게하면 원본 이미지, 모든 포인트 위치, 피부 및 머리카락 영역, 모든 슬라이더 값 및 스냅 샷이 독점 ".ppx"파일에 저장됩니다.

세션을 PortraitPro로 다시로드하려면 [이미지를 열 때](#)^[12]와 동일한 명령을 사용하지만 대신 .ppx 파일을 선택하십시오.

2.5 판 도구

판 도구는 [이미지 보정하기](#)^[14]에서 사용할 수 있습니다.

판 도구는 다른 도구를 선택하지 않은 경우, 기본 설정 됩니다.

판 도구를 사용하려면 , 이미지 보기의 전환하여 ,보정된 이미지를 클릭하고 드래그 하세요.

판 도구는 [줌 컨트롤](#)^[40] 대안으로 사용될 수 있습니다.

판 도구는 여러분에게 선택된 양측의 레이아웃이 있다면, 원본 이미지 보기에서 또한 작업을 할 수 있는 유일한 도구입니다.

2.6 브러쉬 도구들

브러쉬 도구는 [이미지 보정하기](#) [14]에서 사용할 수 있습니다. 붓처럼 작업한다고 하여 브러쉬 도구라고 불립니다. 브러쉬로 "덧칠하기"를 원하는 부분에 커서를 이동 시키고, 효과를 주기 원하는 부분에 마우스를 대고 드래그 할 동안 마우스의 왼쪽 버튼을 누르고 있습니다.

브러쉬 도구는 두 종류가 있습니다. 이 페이지는 특정 영역에서 피부를 보정하는 방법에 대한 변경 작업을 위해 사용되는 표준 브러쉬 도구를 설명합니다. 다른 유형은 피부와 머리카락이 보정이 이루어 질 수 있는 영역을 선택하는데 사용되는 [부분 브러쉬 도구](#) [17]입니다.

터치-업 과 복원 브러쉬

다음 브러쉬는 주요 이미지 보기 위에 있는 표시줄에서 사용할 수 있습니다.

터치-업 브러쉬	자동으로 제거되지 않은 치부의 점이나 결점들 위에 덧칠하여 사용합니다.
복원 브러쉬	여러분이 가지고 있긴 원하나 제거된 피부의 점들을 복원하는데 사용됩니다.

브러쉬 컨트롤

브러쉬는 선택하려면, 해당 버튼을 누르십시오.

브러쉬 선택을 취소하려면 다시 버튼을 누르십시오. ([관 도구](#) [15]로 돌아갑니다.)

브러쉬 도구는 붓처럼 작동합니다. 여러분은 브러쉬 효과서가 적용된 보정된 이미지 영역에 덧칠하여 사용합니다.

브러쉬를 사용하려면, 커서가 보정된 이미지에 있는 동안 마우스의 왼쪽 버튼을 누르고, 누른 상태에서 마우스로 드래그 합니다. 브러쉬 스트로크를 완료하려면 마우스 단추는 놓습니다. 이 부분은 이렇게 향으로써 커서가 지나간 부분 "브러쉬"가 된 부분입니다.

브러쉬 크기

브러쉬 크기는 얼마나 큰 영역이 브러쉬에 의해 영향을 받는지 조정합니다. . 여러분은 브러쉬를 사용할때 커서 원형의 크기로 부터 이 부분이 얼마나 큰 지 알 수 있습니다.

브러쉬 강도

브러쉬 강도는 (볼투명도)는 얼마나 강하게 브러쉬 효과로 그려질지를 조정합니다. 100의 한 강도는 한 스트로크 안에 적용되어지는 전체 브러쉬 효과를 의미합니다. 여러분은 점진적 변화를 만들기 위해 더 작은 강도를 설정할 수 있습니다.

예를 들어, 만약 터치-업 브러쉬를 사용할때 강도를 50으로 설정한 경우에는, 다음의 최대 점 제거의 효과에서 절반만이 적용됩니다. 만약 여러분이 그 자리위에 다시 마우스와 페인트를 놓는다면, 50%의 더 점 제거 과정이 적용될 것입니다. 이것은 여러분이 주변 영역이 너무 흐릿해 지도록 너무 많은 효과를 적용시키키지 않고, 충분하게 점을 제거할 수 있도록 해줍니다.

브러쉬 도구를 선택하면, 브러쉬 크기와 강도를 설정하도록 컨트롤이 그것을 선택하도록 사용된 버튼 근처에 나타날 것입니다.

브러쉬 실행취소

어떠한 브러쉬를 사용할때, 마지막 브러쉬 스트로크는 [편집 메뉴](#) [34] 실행취소 명령어를 사용하여 실행취소를 할 수 있거나, 키보드에서 **Control-Z** 눌러 취소할 수 있습니다. 또한 실행취소를 계속하면 이전의 브러쉬 작업을 실행취소하고, 현재 세션안에 있는 히스토리 목록안에 있는 여러분의 작업으로 돌아가 취소할 것입니다. 여러분은 또한 실행취소를 한 후에는 [편집 메뉴](#) [34] 에서 다시 실행 명령어를 선택하거나 **Control-Y** 를 눌러 다시 실행 하실 수 있습니다.

태블릿 지원

포트레이트 프로는 태블릿과 스타일러스는 지원합니다. 만약 태블릿과 스타일러스를 가지고 있다면, 여러분이 그것들을 이용할 때 더 쉽게 사용되도록 할 수 있습니다.

2.7 부분 브러쉬 도구들

부분 브러쉬 도구는 여러분이 [이미지 보정하기](#) [14] 를 하는 단계에서 사용할 수 있습니다. 이 부분 브러쉬 도구는 피부 또는 머리카락 보정이 이루어질 수 있는 부분을 조정하는데 사용됩니다. 포트레이트 프로는 자동으로 피부와 머리카락 영역을 선택하지만, 사진에 따라사 항상 정확한 영역을 표시하지는 않습니다. 이 부분 브러쉬 도구는 여러분이 직접 영역을 수정할 수 있도록 제공됩니다.

부분 브러쉬 도구는 자동으로 영역의 가장자리를 감지하는 "스마트"브러쉬입니다.

여러분이 부분 브러쉬 도구를 선택하면 브러쉬의 위치가 두개의 원형으로 보여질 것입니다. 바깥의 원형은 브러쉬가 적용될 부분입니다. 내부 공간은 "탐지기"입니다. 여러분이 브러쉬로 보정할때, 탐지된 공간은 정상적으로 보정될 것입니다. 바깥 원과 안 원의 사이에 공간은, 오직 안의 공간의 색과 유사한 색으로 보정될 것입니다. 이것을 가장자리를 따라 보정을 하는 경우, 여러분이 보정하는 부분의 영역이 완전하게 감지되고 있다는 것 의미하며, 브러쉬는 자동으로 가장자리까지 보정할 것입니다. 하지만, 바깥 원형의 가장자리까지 브러쉬가 넘어가는 경우에도 그 너머의 가장자리는 보정되지 않습니다.

여러분이 스마트 부분 브러쉬로 보정하는 동안, ALT키를 눌러 탐지기의 위치를 잠글 수 있습니다. 이것은 머리카락 같은 세밀한 보정을 할 때 매우 유용합니다.

피부 브러쉬

피부 영역을 보거나 수정하려면, 피부 컨트롤 보여주기 버튼을 눌러 [피부 컨트롤](#) [48] 섹션을 열고, 피부 영역 보기/편집 버튼을 누릅니다.

피부 영역 확장	피부 보정을 하는 동안, 피부로 인식 되어야 할 영역을 추가할 수 있습니다. 자동으로 피부로 탐지 되지 않은 사진의 피부의 영역을 보정하는데 사용됩니다.
피부 영역 취소	사진을 보정하는 동안 피부로 인식되지 않아야 할 부분을 수정합니다. 자동으로 피부로 탐지 된 사진의 영역을 보정하는데 사용됩니다.

헤어 브러쉬

[헤어 영역](#) [77]을 수정하거나 보기 위해서, [헤어 컨트롤 보여주기 버튼](#)을 눌러 [헤어 컨트롤](#) [62] 섹션을 열어주고, [헤어 영역 보기/편집 버튼](#)을 눌러줍니다..

헤어 영역 확장	보정하는 동안 헤어로 인식 되어야 부분을 추가하도록 합니다. 이것을 사용하여 자동으로 머리로 탐지 되지 못할 사진의 부분을 수정합니다.
헤어 영역 취소	보정하는 동안 헤어로 인식되지 않아야 할 부분을 수정합니다. 이것을 사용하여 자동으로 헤어로 탐지된 사진의 영역을 수정합니다.

2.8 자동 배치 구성

[스튜디오 맥스 버전만](#) [87]

스튜디오 맥스 에디션은 여러분이 이미지의 배치를 열어서 그것들을 모두 과정에 넣을 수 있는 자동배치 과정을 포함하고 있습니다.

이것은 여러분이 각각의 이미지들이 어떤 보정들이 필요한지 보기 쉽게 해 줍니다.

이미지들의 배치 열기

자동으로 이미지의 배치를 열기 위해서는 시작 화면에 있는 [이미지 배치 열기](#) 버튼을 누르게 됩니다.

이것은 파일열기 상자를 가져옵니다.

저장하고 싶은 파일들이 포함되어 있는 폴더를 열어, 보정하고 싶은 이미지들을 선택합니다.

여러분은 다음의 버튼을 눌러 (명령 키) 추가하고 싶은 각각의 이미지를 클릭하거나 여러개의 파일을 드래그해서, 파일 열기에 한 개의 이미지보다 많은 이미지를 선택할 수 있습니다.

저장옵션 설정하기

여러분이 한 개 혹은 여러개의 이미지를 열었을 때, 여러분은 [자동배치 저장 옵션](#) [79] 대화상자를 볼 수 있습니다. 이것을 사용하여 어디에, 어떻게 이미지가 저장되어야 하는지, 그리고 성별과 연령 또한 미리설정을 사용하기 위해 설정합니다.

이 패널의 OK 버튼을 눌러 계속하세요. 또한 여러분이 이 곳에 패널을 취소한다면, 자동배치는 닫아질 것이라는 점, 알아두세요.

과정

자동 배치가 열려져 있는 동안에는 여러분은 모든 배치의 이미지들을 개요 및 요약 보여주는 필름 스트립 패널(좌측 사진이 있는 패널)을 볼 수 있습니다.

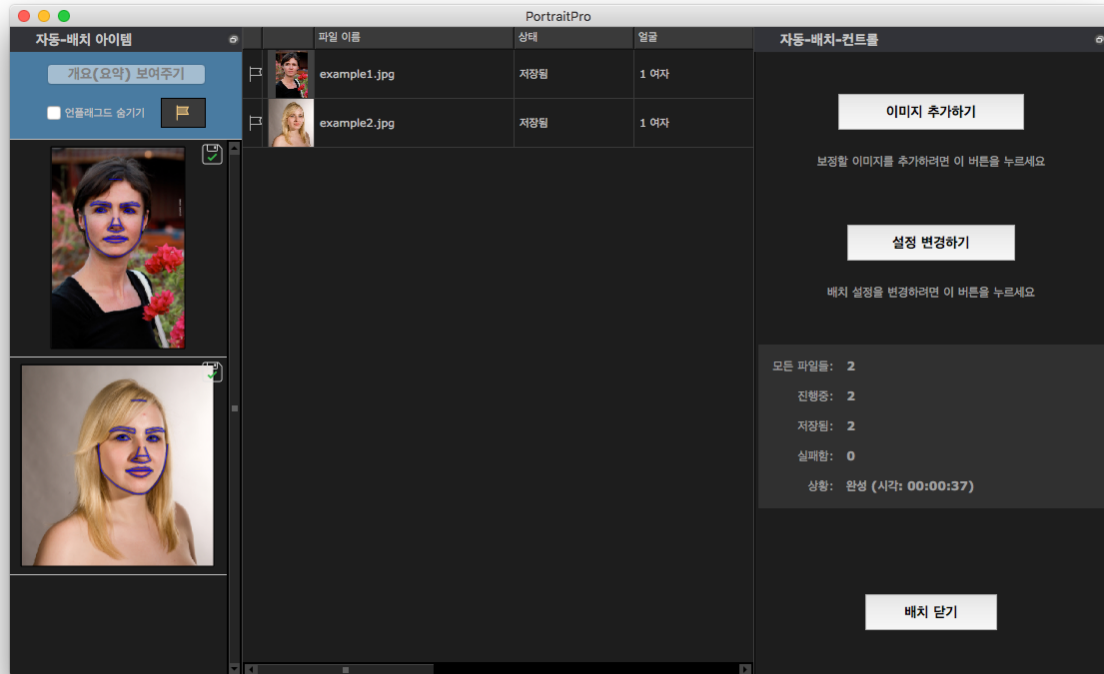

스크린 샷은 왼쪽 필름스트립을 보여줍니다. 이것은 또한 메인 창에서 요약과 제어판의 자동배치 컨트롤을 보여줍니다.

이미지들은 자동적으로 구성됩니다. 이 것은 두개의 과정으로 나뉘집니다. 첫번째 과정은, 각각의 이미지의 모든 얼굴만 찾는 것이고, 두번째는 각각의 얼굴을 보정합니다.

만약 [자동 배치 저장 옵션](#)  대화상자에서 자동저장이 체크되어 있다면, 각각의 이미지는 세번째 과정 안에서 저장됩니다.

매 번 , 이 요약 화면은 각각의 이미지의 상태를 보여줍니다.

결과 확인하기

선택할 이미지를 클릭합니다. 여러분은 메인창에서 이미지를 볼 수 있습니다. 이미지가 구성되어 졌다면, 여러분은 선택된 얼굴(들)을 보고 , 수정할 수 있습니다.

자동 얼굴 탐색기가 가끔은 아웃라인(윤곽선)들을 잘못 찾는 경우가 종종 있으므로, 저장된 이미지의 문제가 있을 수 있기 때문에, 각각의 이미지를 확인하기를 권장합니다.

각 이미지 안에서 각 얼굴에서 확인해야할 사항들은 :

- 각 이미지의 가장자리와 얼굴의 가장자리 아웃라인들 확인하기(특히, 턱 부분)
- 피부와 헤어영역이 올바른지 확인하기.
- 성별과 연령이 올바른지 확인하기.

여러분이 이미지의 결과에 만족할 때, 다른 이미지를 선택하거나, 개요/요약으로 가서 보고 있었던 이미지를 저장합니다.

개요/요약 화면으로 다시 가려면, 필름 스트립 위쪽에 있는 개요/요약 보여 주기를 클릭하거나, [자동 배치 메뉴](#)^[35]에 있는 개요/요약 보여 주기를 선택하세요.

2.9 수동 배치 구성

[스튜디오 에디션만](#)^[8]

스튜디오 에디션은 여러분이 이미지의 배치를 열고 작업을 쉽게 할 수 있게 수동 배치 과정을 지원하고 있습니다.

수동 배치 과정을 사용하려면, [파일 메뉴](#)^[32]에서 배치 열기 명령을 선택해주세요.

이것은 여러분이 배치로 파일을 가져올 수 있고, 배치에서 어떻게 다음 이미지로 이동할 때 어떻게 저장해야 하는지 옵션을 설정하는 [배치 대화상자](#)^[8]를 가져오게 됩니다.

여러분이 수동 배치 과정을 사용할 때에는 파일이 보통의 방법으로 열려졌을 때처럼, 파일 열기 대화상자를 계속 가져오는 작업 없이, 각각의 이미지를 가져올 수 있습니다.

또한, 모든 이미지들을 파일 저장 대화상자를 사용하지 않고도, 배치 대화상자에서 폴더를 선택하여, 각각의 이미지를 저장하게 됩니다.

각 이미지가 수정된 후에는 저장하고 다음 열기 명령을 통해 저장되어집니다. 이 명령은 [파일 메뉴](#)^[32] 안에 있고, 또한 툴바 안에 있는 저장하고 다음 열기를 눌러서 실행할 수 있습니다. 이 옵션은 수동 배치 세션이 활성화되어 있어야 보여집니다.

2.10 수동으로 얼굴 찾기

이미지의 얼굴이 자동적으로 감지되지 않는다면, 사용자는 반자동 혹은 수동으로 얼굴을 필요한 곳에 위치시켜야 할 것입니다.

[얼굴 선택하기](#)^[27] 단계에서 반자동으로 얼굴을 위치시키기 위해서는 사용자는 코에 클릭을 한번 하고 나서 턱에도 클릭을 합니다. 특징은 그리고 나서 자동적으로 감지되게 됩니다.

만약 특징이 여전히 올바른 곳에 위치되지 않았다면, 사용자는 마지막으로 수동으로 얼굴을 위치시켜야 합니다. 이는 예를 들어 여러분이 사람이 아닌 얼굴을 위치시킬 때에 용이합니다.

얼굴을 수동으로 위치시키려면, 사용자는 우선 [얼굴 선택하기](#)^[27] 단계에서 [얼굴 수동으로 위치하기](#) 버튼을 눌러야 합니다.

그렇게 하면 [성별 선택하기](#)^[84]의 대화상자가 나타나며 새로운 얼굴을 위한 성별을 설정할 수 있습니다.

[얼굴에 5개의 주요 특징의 포인트를 위치시킵니다](#)

성별을 선택하게 된 후에, 다음 단계에서 얼굴의 5개의 주요 포인트의 위치를 정하게 됩니다.



5가지 주요 포인트들은 :

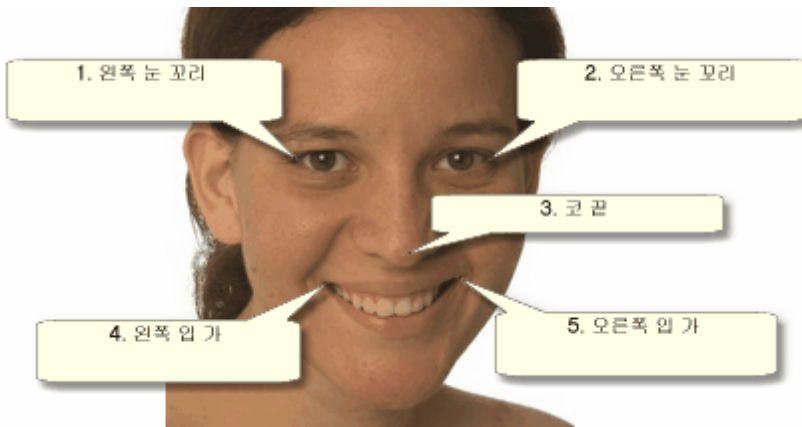

주요 포인트 위치시키기

각 점(포인트)를 클릭하면, PortraitPro는 자동적으로 다음 포인트로 이동하게 됩니다.

어느 곳에 각 포인트를 위치해야하는지 도와줄 수 있는 예시이미지가 보여지게 될 것입니다.

사용자는 이미 표시해 놓은 포인트들의 위치를 , 한개의 포인트를 클릭하고 드래그함으로써 조정할 수 있습니다.

커서는 그 옆에 작은 텍스트 라벨이 있어, 사용자가 어느 위치에 있는지 상기시켜줍니다. 이 라벨은 사용하고 싶지 않다면 [일반 설정](#) [8]에서 기능을 끌 수 있습니다.

확대

포인트의 위치를 좀 더 정확하게 잡는 것을 도와주기 위해, 여러분은 커서위에서 CMD<혹은>CTRL키를 누르고 확대를 할 수 있습니다.

프로필 보기

얼굴이 옆면으로 보여진다면, 제어판 아래에 있는 프로필 보기 버튼을 누릅니다.

얼굴이 프로필에서 보여지고 있는지 확실하지 않다면 테스트할 수 있는 방법은 두개의 눈이 보이는지 확인합니다. 만약 한쪽 눈이 머리에 가려서 보여지지 않는다면 **프로필 보기버튼**을 누르세요.

프로필 보기버튼을 누르게 되면 여러분은 한 쪽 눈과, 코 그리고 한개의 점은 입 쪽에 포인트를 위치시켜야합니다.

윤곽선 조정하기

5개의 특징포인트를 위치시킨 후에 PortraitPro는 얼굴위의 윤곽선을 자동적으로 위치시키게 되고 **윤곽선 조정하기** [22] 단계에서 윤곽선을 보여주게 됩니다.

만약 윤곽선이 잘못 자리잡았다면 **다음버튼**을 눌러 사진을 보고 수정할 수 있는 **얼굴 수정(향상)하기** [14] 단계로 가기 전에, 컨트롤 포인트를 움직여서 바로 잡습니다.

2.11 윤곽선 조정하기

윤곽선 보고 이동하기

윤곽선 조정 단계는 현재 얼굴 주위의 윤곽선을 보여주고 위치를 조정할 수 있도록 합니다.

여러분이 이미지를 열 때, 각 얼굴 주위에 자동적으로 윤곽선(아웃라인)이 배치되어지는데, 이것은 여러가지 옵션이 있다는 것을 알아두세요. 만약 윤곽선 중에 어떤 부분을 놓쳤다면, 여러분은 비포 보기의 **이미지 보정** [14]에서 윤곽선들이 이동될 수 있습니다. 그러나, 자동 얼굴 탐색기에서 여러분의 이미지에서 얼굴 찾기를 실패했다면, 이 곳에서 윤곽선들을 수동으로 배치시킬 수 있습니다.

이동시키는 단계로 가는 방법은 다음과 같습니다:

- **얼굴 보정하기** [14]에서 뒤로가기 버튼을 선택하세요, 혹은
- **얼굴 선택** [27]에서 윤곽선 조정하기 버튼을 누르세요. 혹은
- **수동으로 얼굴 배치하기** [20].

만약 윤곽선에서 얼굴의 특징들이 올바르게 보이지 않는다면, 올바른 위치에 배치해야합니다. 제어판에있는 추천 이미지는 어떻게 윤곽선을 배치하는지 보여줍니다.

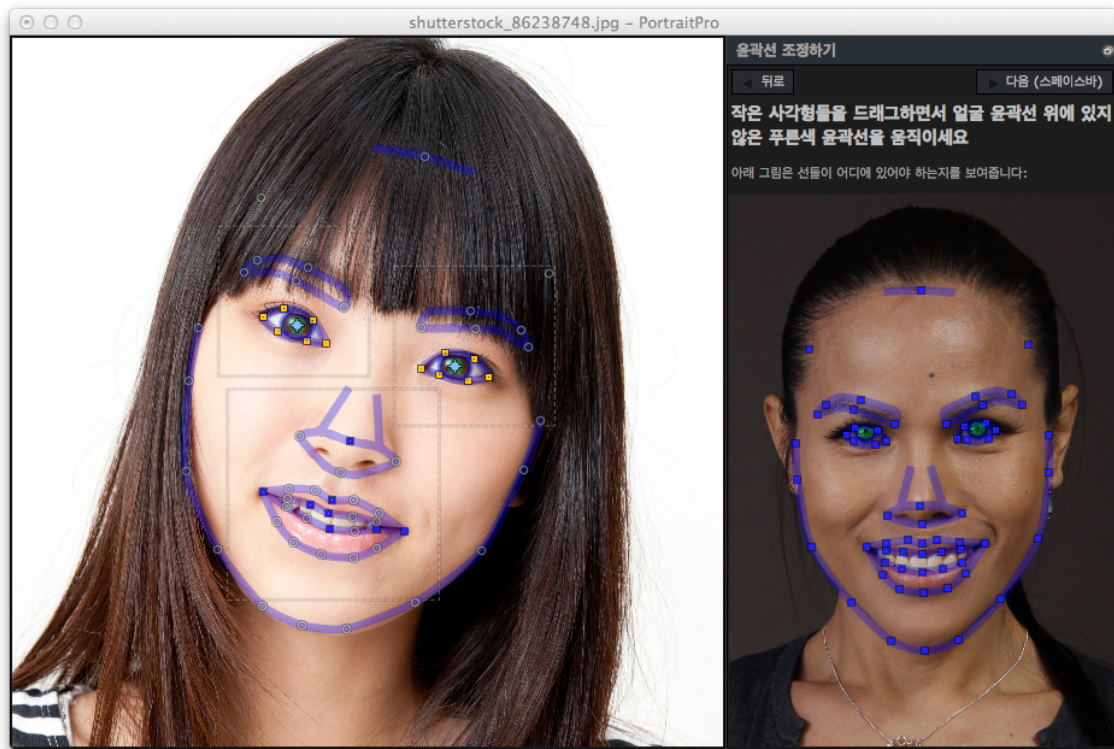

윤곽선 조정하기

윤곽선들은 기본 작업 보기에서 이미지 위에 파란색 중첩 라인으로 표시됩니다. 컨트롤 포인트들을 드래그하여 선들을 이동시킬 수 있습니다.

컨트롤 포인트들은 어떻게 설정 되는지에 따라 다르게 보입니다.

- 작은 노란색 사각형 - 이것들은 자동 특징 찾기에 의해 배치된 포인트입니다. 만약 이 포인트들이 잘못된 장소에 있다면 수동으로 알맞은 곳에 이동시켜야 할 것입니다.
- 작은 파란색 사각형 - 이것들은 당신이 배치한 포인트입니다.
- 밝은 초록색 원 - 이것들은 여러분이 배치한 주요 포인트의 위치에 따라 자동으로 배치되는 것 입니다. 다른 포인트들이 움직이면 모든 포인트가 따라 움직일지도 모릅니다.

컨트롤 포인트를 드래그 할 때마다, 당신이 배치한 포인트라는 것을 알려주기 위해 파란색 사각형으로 바뀔 것입니다.



최상의 결과를 얻으려면:

- 윤곽선을 제자리에 놓기 위해 가능한 한 포인트를 움직이지 마세요.
- 모든 포인트들을 가능하면 적게 이동해야 합니다. 만약 모든 포인트들을 긴 시간을 걸쳐 조심스럽게 조정한다면, 이것은 시간을 허비한 것은 물론, 안 좋은 결과로 나타날 수도 있습니다.

- 작은 노란색 사각형과 파란색 사각형으로 보여진, 이미 고쳐진 포인트들을 움직이세요. 포인트들이 초록색 원으로 남겨질 수록 더 나은 결과를 얻을 수 있습니다.

눈과 입 주위의 윤곽선을 좀더 정확하게 조정하기 위해, 점으로 표시된 사각형 안을 클릭해서 얼굴 위에서 zoom 하세요. zoom 아웃 하려면 다시 한번 더 클릭하세요.

윤곽선이 맞게 배치되면 (조정이 더이상 필요하지 않을 때) 스페이스 바를 누르거나 다음 버튼을 클릭하세요.



홍채와 동공 윤곽선 조정하기

눈 안에 두개의 동그라미들이 보입니다. 더 작은 (초록색) 동그라미는 동공 (눈 중앙의 검은 부분) 주위에 맞춰져야 합니다. 더 큰 (파란색) 동그라미는 홍채 (눈동자의 색깔 부분) 주위에 맞춰져야 합니다. 이 동그라미들은 자동적으로 배치되기 때문에 대개 조정할 필요가 없을 것입니다.

동그라미들을 움직이기 위해 동그라미 중앙에 있는 포인트를 드래그 하세요.

동그라미들의 크기를 조정하려면 윤곽선을 안이나 밖으로 드래그 하세요.

홍채가 완전히 동그랄지 않다면 타원을 만들도록 홍채 윤곽선 위에 있는 네 개의 작은 파란색 사각형을 드래그 할 수 있습니다.

홍채와 동공의 중앙이 똑같지 않다면 동공 원을 먼저 클릭하고 중앙 포인트를 드래그함으로써 홍채와 동공을 따로 움직일 수 있습니다.

홍채와 동공을 함께 움직이는 것으로 돌아가려면 홍채 원을 클릭하거나 커서를 눈 주위로 움직이세요.

각 특징들 윤곽선 조정하기

더 정확하게 하기 위해, 포트레이트 프로에게 얼굴의 중요 부분들을 zoom 해서 보여달라고 요청해서 윤곽선 위치를 더 쉽게 확인할 수 있습니다. 이것은 [설정판](#)에 있는 '윤곽선 조정할 때 zoom 단계 건너뛰기' 체크 상자를 비우면 됩니다.

자동 특징 찾기는 프로필 보기를 지원하지 않기 때문에, 이것은 세팅에 관계없이 프로필 얼굴 (측면) 을 위해 자동으로 생길 것입니다.

포트레이트 프로는 각 특징들의 선택된 윤곽선 위치를 조정하고 확인할 수 있도록 특징 하나 하나 순서대로 이동시킬 것입니다.

특징들은 아래 순서로 보여집니다.

왼쪽 눈과 눈썹

왼쪽 눈 윤곽선은 자동적으로 지정됩니다. 만약 눈 주위로 제대로 가지 않으면 컨트롤 포인트를 움직여서 조정해 주세요.

눈썹 모양에 따라 눈썹 주변의 선과 눈썹이 일치하기가 어려울 수도 있습니다. 이러한 경우, 걱정하지 말고 위치는 대충 두어도 괜찮습니다. 포인트들을 너무 많이 이동시켜 눈썹 주변 윤곽선을 꼭 맞게 하는 것 보다, 눈썹이 바깥 선들과 일치하지 않아도 포인트들을

적당히만 움직여 조정한 것이 더 나은 결과를 얻을 것입니다.

오른쪽 눈과 눈썹

왼쪽 눈과 눈썹에 관한 내용과 일치합니다

코와 입

설정 [86]에서 해제되지 않았다면, 이 단계에서 '입 열림' 혹은 '입 닫힘' 패널이 보일 것 입니다. 이 패널은 두 개의 버튼이 있습니다:

<p>입 열림</p>	<p>보정하려는 사진 얼굴의 입이 벌어져 있는 경우 이 버튼을 누르십시오. 그러면 두 입술에 네개의 라인이 보여질 것 입니다.윗 입술에 두 라인이 있고아랫 입술에 두개의 라인이 있을 것 입니다.윗 입술의 하단 라인을 윗 입술의 윗 부분에 가까이 배치하는 경우 아랫 입술의 윗 라인은 가운데에 컨트롤 포인트를 남겨두고 사라집니다.이 경우 이 입술은 닫힌 입으로 처리됩니다</p>
<p>입 닫힘</p>	<p>입이 닫혀 있는 경우에는 이 버튼을 누르십시오. 입술 사이에 세개의 선이 나타날 것 입니다. 가운데 선은 입술이 만나는 부분에 위치해야 합니다.</p>



스페이스바를 누르면 다음 단계로 더 빠르게 넘어갈 수 있습니다.입술이 열렸거나 닫혔는지 물어보는 대화창을 해제시킬 수도 있습니다.이런 경우 입술은 열려있는 걸로 선택됩니다.만약 실제로 닫힌 입이라면, 다음 (Next) 버튼 옆에 있는 돌아가기(Back) 버튼을 눌러 패널이 다시 나타나게 하거나, 가운데 두 라인을 한 곳으로 이동해 수정할 수 있습니다

얼굴의 윤곽선

얼굴의 윤곽선을 정확하게 설정할 필요는 없습니다. 이 설정도 다른 것들과 마찬가지로 가능한 조금 이동 시키는 것이 최상의 결과를 얻게 합니다.

얼굴 주위의 윤곽선을 이동시키려 하지 말고, 얼굴 안에 있는 선들의 방향이나 거리만 이동시켜 주십시오.

윤곽선 조정 작업이 끝나면, 포토레이트 프로에서 당신의 이미지를 처리하기 위해 다음 (Next) 버튼을 눌러 주십시오. 즐거움의 시작인 **이미지 보정** [14] 단계로 넘어갈 것 입니다.

2.12 전체 몸 보정

포트레이트 프로는 인물 사진을 보정하기 위해 설계 되었습니다.

그럼에도, 여러분의 사진이 얼굴 이외의 다른 부분을 포함하고 있다면, 보여지는 피부 부분을 피부 보정 도구를 사용하여 보정할 수 있습니다.

이렇게 하려면, 포토레이트 프로의 피부의 영역을 알 수 있게만 하면 됩니다. **피부영역** [7]에 설명되어 있는 피부 영역 도구를 사용하여 작동됩니다.

2.13 플러그인 모드

포트레이트 프로 플러그인 사용하기

[스튜디오 버전 전용](#) [8]

포트레이트 프로는 "플러그인 모드"를 입력할 수 있습니다. 이것은 포트레이트 프로의 다른 응용 프로그램에 의해 관리되고 있는 이미지를 보정 시키고, 포토샵과 같은 다른 응용 프로그램에 의해 시작되고 사용되기 위한 것입니다.

포트레이트 프로는 다른 응용 프로그램들에 플러그인 되어 작동합니다.

[플러그인 설치 가이드](#) [9]에 설명된 것처럼 플러그인이 설치되면, 포트레이트 프로를 다른 사진 편집 어플리케이션에 있는 플러그인으로 사용할 수 있습니다.

포트레이트 프로에서 다른 어플리케이션에서 플러그인으로 작동할 때, 어플리케이션에 있는 이미지나 레이어는 얼굴을 보정할 수 있는 포트레이트 프로로 자동적으로 로딩될 것입니다.

여러분의 결과로 만족한다면 [얼굴 보정하기](#) [14] 단계의 툴바에 있는 플러그인에서 돌아가기 (**Return From Plugin**) 버튼을 누르세요.

포트레이트 프로를 닫고 보정된 이미지를 오리지널 어플리케이션으로 돌려 보낼 것 입니다.

포트레이트 프로의 플러그인 모드가 되면, 다음과 같은 변경 사항이 발생합니다:

- [파일메뉴](#) [32]에서 유일한 명령은 플러그인에서 돌아가기가 됩니다.
- 포트레이트 프로로 이미지를 보정한 후에도 다른 프로그램에는 일반적으로 같은 사이즈를 기대하기 때문에, 플러그인 모드일 때는 [자르기 도구](#) [73] (crop tool)를 사용할 수 없습니다.

포토샵에서 포트레이트 프로 사용하기

플러그인이 설치되었을 때 포트레이트 프로는 포토샵에서 필터로 보일 것입니다. 포토샵 필터 메뉴에서 안스로픽스 (**Anthropics**) 라는 보조 메뉴에 들어가면 포트레이트 프로를 찾을 수 있습니다.

포트레이트 프로 필터는 현재 레이어 위에 있는 현재 섹션에 적용되는 다른 포토샵 필터들처럼 작동합니다. 필터를 선택하면 필터된 이미지는 자동적으로 포트레이트 프로에서 열릴 것입니다.

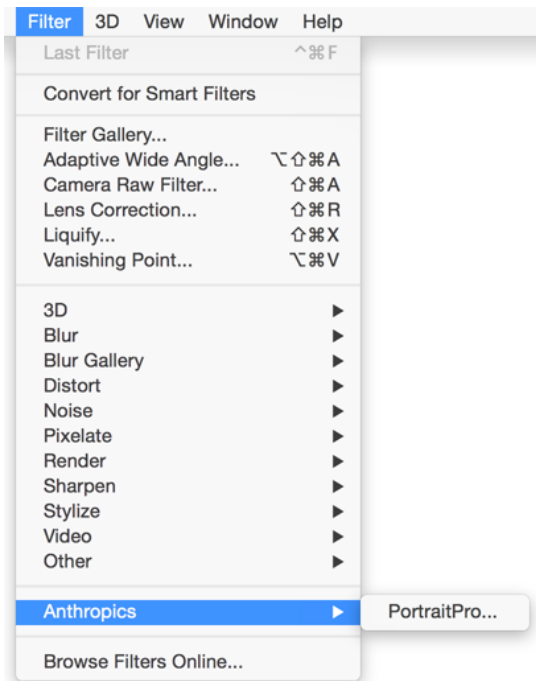

플러그 인 위치: 필터 > 안스로픽스(Anthropics) > 포트레이트 프로

2.14 단체 사진

단체 사진 작업하기

만약 이미지에 하나 이상의 얼굴이 있다면, 각 얼굴마다 보정 과정을 다시 시도해야 합니다.

만약 자동 얼굴 찾기가 하나 이상의 얼굴을 찾으면 이미지를 오픈 한 후 [얼굴 찾기](#) [27] 단계로 이동될 것입니다. [얼굴 보정하기](#) [14] 단계에서 보정하기 위해 한 얼굴 위에서 선택 버튼을 누르세요.

이미지에서 다른 얼굴을 보정하려면 아래 방법으로 얼굴 선택하기 단계로 돌아가세요:

- [이미지 보정하기](#) [14] 단계에 있는 툴바에서 다른 얼굴들 버튼 누르기
- [파일 메뉴](#) [32] (단축키 **CTRL+E**) 에서 "이 사진에서 다른 인물 보정하기" 메뉴 명령 선택하기

이것들은 이미지에서 다른 얼굴들을 보정 시작할 수 있거나, 더 조정하기 위해 이미 보정된 얼굴을 선택하는 [얼굴 선택](#) [27] 단계로 이동하게 합니다.

이미지에 있는 모든 얼굴이 보정될 때까지 이 과정을 필요한 만큼 반복할 수 있습니다.

2.15 보정할 얼굴 선택하기

이미지를 연 후, PortraitPro는 , 한 개 이상의 얼굴이 감지되었거나, 얼굴을 찾지 못했던 경우에는 얼굴 선택하기 단계가 이미지내에 보이지게 됩니다.

[파일 메뉴](#)의 *이 사진에서 다른 얼굴 항상시킴* 명령을 선택하거나 [얼굴 항상시킴](#) [14]의 툴바에 있는 다른 얼굴들 버튼을 눌러 언제든지 이 단계로 이동할 수 있습니다.

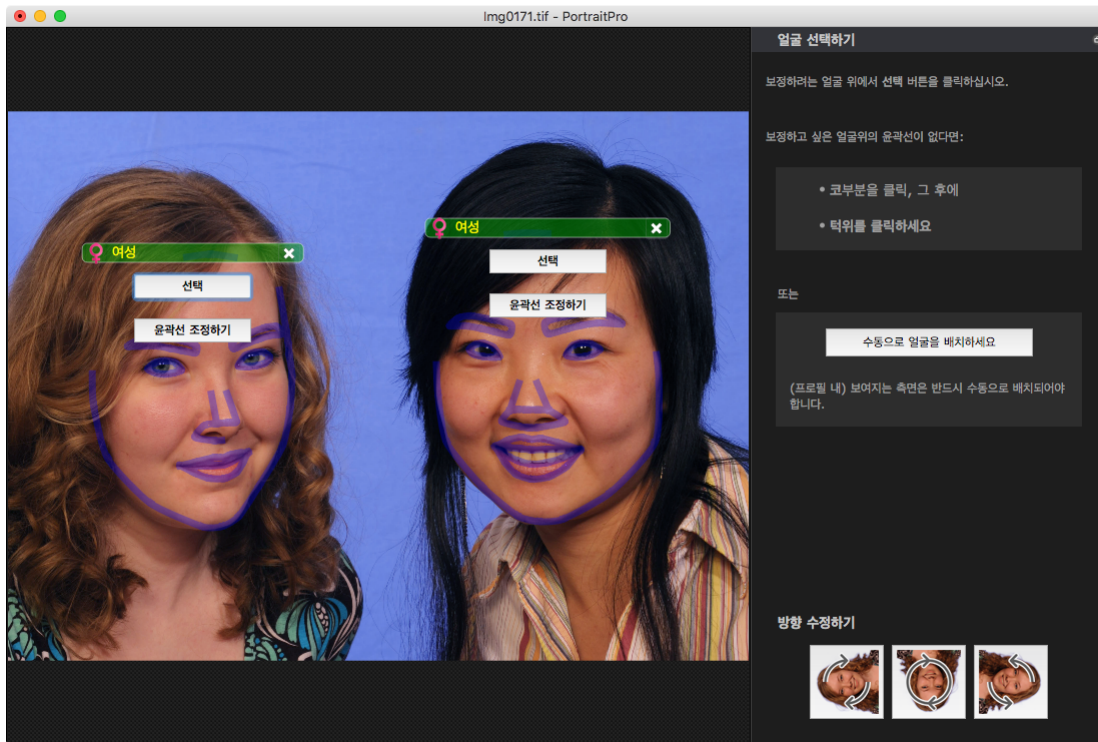

윤곽선은 각 얼굴 주위에 보여지게 됩니다. 얼굴의 성별과 연령카테고리를 확인하고, 그리고 나서 얼굴을 수정하기 위해, 얼굴 위에서 계속버튼을 누릅니다. 사용자는 다음 단계로 넘어가게 되는데, 이 단계는 [윤곽선 수정하기](#) 단계입니다.

얼굴을 보정한 후에 이 단계로 다시 돌아오려면, 사용자는 얼굴 위에 윤곽선 수정하기 버튼이 추가로 표시됩니다. 이 버튼을 누르면 윤곽선을 수정할 수 있는 단계로 넘어갑니다. 계속버튼은 얼굴이 이미 수정되었을 때 [얼굴 수정\(항상\)하기](#) 단계로 바로 넘어가게 됩니다.

때로는 얼굴이 없는 이미지의 부분에서 얼굴이 감지되는 경우가 있습니다. 얼굴을 선택하지 않으면 이미지의 해당 부분이 변경되지 않으므로 이 추가 얼굴은 무시할 수 있습니다. 얼굴 오른쪽 위의 십자가를 클릭하면 얼굴 주위의 윤곽선을 언제든지 삭제할 수 있습니다.

자동으로 감지되지 않은 얼굴 수정하기

수정하고 싶은 얼굴이 감지되지 않았다면(그래서 얼굴 주위에 윤곽선이 보이지 않는다면), 사용자는 코 위, 그리고 나서 턱을 클릭해야 합니다.

사용자가 코를 클릭할 때 까지 "코를 클릭하세요" 메시지가 커서에 바로 나타나는 것을 볼 수 있을 것입니다. 코를 클릭하게 되면 십자가가 보이게 되는데 여러분은 이를 드래그해서 코 포인트 위치를 조정할 수 있게 됩니다. 여러분은 또한 ESC 키를 눌러 포인트들을 삭제할 수 있습니다.

한 번 코에 정확히 클릭이 되어 확인되게 되면, 커서가 "턱을 클릭하세요"라고 변경되는데, 이는 사용자가 턱을 클릭해야 한다고 알려주게 됩니다.

사용자가 코와 턱을 클릭한 후에는 얼굴의 윤곽선이 얼굴에 자동적으로 위치하게 됩니다.

얼굴 위치 메뉴얼

프로필 내의 (측면으로) 보여지는 얼굴은 PortraitPro에서 자동으로 찾을 수 없습니다. 이 얼굴을 찾으려면, 여러분은 수동으로 얼굴 위치시키기 버튼을 눌러야 합니다. 그리고 나서 얼굴 주위에 [수동으로 모든 윤곽선 찾기를 해야 합니다](#) 각 얼굴의 컨트를 각각의 얼굴은 (수동으로 혹은 자동으로) 위치시켜져야 하고, 윤곽선은 얼굴 주위에 보여지게 됩니다. 또한, 제목 줄이 얼굴 위에 보여지게 될 것이며, 선택과 윤곽선 조절하기 버튼이 이 아래에 보여질 것입니다. 제목 줄은 이미지가 수정되기 전에는 얼굴위에 파란색으로 보여지고, 수정을 했다면 녹색으로 보여지게 될 것입니다.

다. 컨트롤 설명, 성별 지시/선택 이는 제목줄에 보여지게 됩니다. 마우스를 제목줄로 이동시키게 되면, 얼굴의 성별과 연령 카테고리를 설정할 수 있게 열리게 됩니다. PortraitPro는 남성과 여성의 모습을 각각 분리하여 매력적으로 만들수 있게, 트레이닝이 되어 있기 때문에, 얼굴의 성별을 정확히 알아야합니다. 버튼 삭제 이는 제목줄에 있는 오른쪽의 십자가 표시입니다. 이를 누르게 되면그동안 PortraitPro가 얼굴을 저장한 모든 데이터들이 삭제되게 됩니다. 계속 버튼 보정하기 위해 얼굴을 선택합니다. 최초로 얼굴이 선택되었을 때에는 사용자를 윤곽선 조정하기 [20] 단계로 데려가 보기를 할 수 있고 윤곽선을 조정할 수 있습니다. 만약 얼굴이 이미 보정되어했다면, 사용자는 다른 변화를 주기위해 이 버튼을 클릭하게 됩니다.

윤곽선 조정하기 버튼

이 버튼은 얼굴이 이미 보정되었다면 나타나게 됩니다. 특징 주위에 윤곽선에 변화를 주게 됩니다. 참고하세요 여러분은 [이미지 향상시키기](#) [14] 단계에서 윤곽선을 또한 수정할 수 있습니다만, 윤곽선을 참조 이미지에 배치하는 방법을 보여주는 [윤곽선 조정하기](#) [22] 단계에서 변화를 주는 방법을 더 선호 할 수 있습니다.

성별/연령 기호

성별은 다음과 같은 기호를 사용해서 보여지게 됩니다.:



성별과 연령은 설정되지 않았습다. 성별이 선택되지 않았을 때에 선택 혹은 윤곽선 조정하기 버튼을 누르게 되면, [성별 선택하기](#) [84] 대화상자가 나타나 요청되는 단계로 가기전에, 사용자가 성별과 연령을 선택할 수 있습니다.



얼굴은 성인 여성이 아닙니다.



얼굴은 성인 남성이 아닙니다.



아이, 혹은 12세 이하의 얼굴입니다.

연령이 "아이"로 설정이 되었을 때 이는 일반적으로 아이의 얼굴의 모양의 변화를 원하지 않는 것으로 파악하여, 얼굴의 모양의 적용되는 변화들을 최소화 하게 됩니다.

이미지 회전하기

이미지가 잘 못 적용되어 있다면, 여러분은 제어판 아래쪽의 이 버튼을 눌러 이미지를 회전할 수 있습니다.

참고하세요: 만약 성별 선택하기 대화상자가 열려있다면, 사용자는 회전하기 버튼을 누르기 전에 이를 취소해야합니다.

피부만 보정하기

어떠한 얼굴도 위치되지 않았다면, **피부만 보정하기**라고 불리는 추가 버튼이 제어판 내에 나타날 것입니다.

이는 사용자가 PortraitPro의 피부보정하기 부분만을 사용할 수 있게 합니다. 어떠한 얼굴도 이미지에 없을 때에도 PortraitPro를 사용할 수 있습니다.

피부만 보정하기버튼을 누르고 나서 여러분은 [피부 영역 브러쉬 도구](#) [17]를 사용하여 수동으로 이미지에 있는 피부 영역을 설정해야합니다.

참고하세요, 피부만 수정하기 모드에서는, 얼굴에 필요한 어떤 컨트롤들도 활성화되지 않아 사용할 수 없습니다.

Part

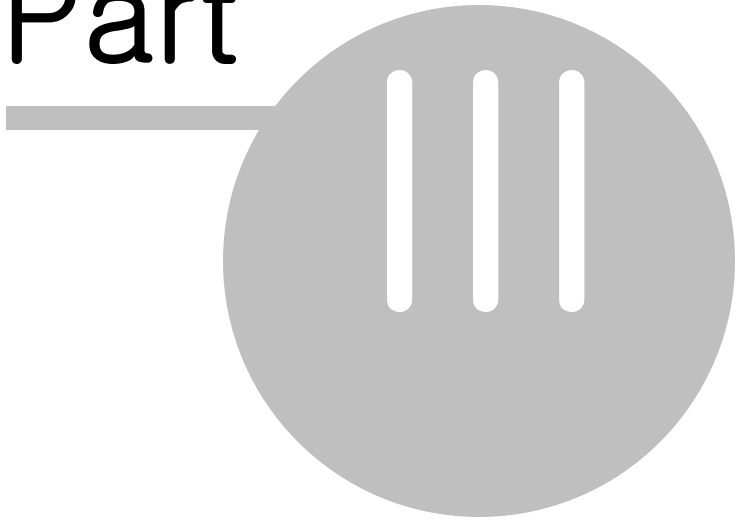

3 참고

이 섹션에서는 포트레이트 프로의 다양한 메뉴 명령 및 컨트롤에 대한 정보를 제공합니다.

[메뉴 명령 참고](#)^[32]는 각 메뉴 명령에 대해 설명합니다.

[컨트롤 참고](#)^[38]는 여러분이 [이미지 보정하기](#)^[14]를 할 때 사용할 수 있는 각각의 컨트롤을 설명합니다.

[대화상자 참고](#)^[78]는 응용 프로그램에서 사용되는 주요 대화 상자들을 설명합니다.

3.1 메뉴 명령 참고

이것은 포트레이트 프로의 메뉴 표시줄에서 사용할 수 있는 명령어들입니다.

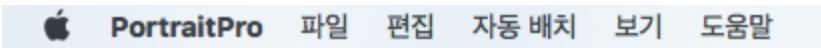

파일 메뉴 ^[32]	파일을 열거나 저장하고, 인쇄 또는 설정 변경하는 명령어
편집 메뉴 ^[34]	실행취소 & 다시실행
자동배치 ^[35]	스튜디오 맥스 에디션 ^[8] 만 자동 배치 ^[18] 기능이 활성화 됩니다. 이것은 배치에서의 이미지를 추가하고 제거, 혹은 설정을 변경할 수 있는 명령이 포함되어 있습니다.
보기 메뉴 ^[35]	이미지 보기를 컨트롤 하는 명령들
도움말 메뉴 ^[38]	도움을 시작, 업데이트를 확인, 지원을 받거나 상자에 관하여 보기를 원할때 쓰는 명령어

3.1.1 파일 메뉴

이 파일은 다음과 같은 명령들을 포함합니다:

열기...	파일을 엽니다(지원하는 파일 종류 ^[102] 를 참고하세요). 저장되지 않은 변경이 있는 파일이 열려있다면, 사용자는 새파일을 열기전에 변경된 내용을 저장하거나 그대로 폐기할지 메시지를 받게됩니다. Studio Max 스튜디오 맥스에디션을 사용하고 있다면, 배치에서 여러개의 파일들을 선택하여 사용할 수 있습니다.
배치 열기...	Studio 스튜디오 에디션만 ^[8] 배치 ^[8] 대화상자 엽니다.
저장 후 다음 열기	Studio 스튜디오 에디션만 ^[8] 이 명령은 배치 ^[8] 대화상자에서 열린 이미지들을 작업할 때만 보여지게 됩니다.

	<p>현재 이미지를 저장하고 배치에 있는 다음 이미지를 열게합니다.</p> <p>파일을 폴더에 저장하고 배치 대화상자에서 파일 포맷을 설정합니다.</p> <p>이미지가 배치에서 열렸지만 <파일> 닫기 명령</>을 사용하여 닫히는 경우에는 , 이 명령은 "다음 열기"로 나타날 수 있습니다.</p>
저장	<p>현재 파일을 저장합니다. 파일을 열은 후에 이 명령은 처음으로 사용할 수 있습니다, 적용된 규칙은 다음과 같습니다.:</p> <p>만약 .JPEG파일을 열었다면, 보정된 이미지들은 JPEG로 저장될 것입니다.</p> <p>TIFF 파일이나 RAW 파일(스튜디오 에디션만 가능)을 열었다면 보정된 이미지들은 TIFF로 저장될 것입니다.</p> <p>세션파일(.ppx 확장자)을 열었다면, 세션파일로 저장될 것입니다.</p> <p>이 외의 명령은 이전에 저장된 것과 동일한 유형의 파일로 저장합니다.</p> <p>만약 이 명령들을 처음으로 사용하고 새로운 파일을 생성하게 되면, 파일 저장 제어판이 열리고 사용자가 파일을 저장할 곳을 선택할 수 있게 보여줍니다.</p> <p>이 명령은 이미지 수정 단계 [14]에서만 가능합니다.</p>
다른이름으로 저장하기 ...	<p>현재 파일을 저장합니다. 이는 저장 명령과 유사하지만 파일 저장 패널에서 항상 어디에 파일을 저장하고 싶은지 선택할 수 있도록 합니다.</p> <p>이 명령은 이미지 수정 단계 [14]에서만 가능합니다.</p>
Jpg/Tiff/Png 저장하기...	<p>이미지 저장 옵션 [85]에서는 여러분이 수정한 이미지들을 JPG, TIFF or PNG 이미지 파일로 저장할 수 있게하고, 저장 옵션들을 설정하게 합니다.</p> <p>파일 저장하기 대화상자는 사용자가 어디에 파일을 저장할지 보여줍니다.</p> <p>이 명령은 이미지 수정 단계 [14]에서만 가능합니다.</p>
세션 저장하기...	<p>현재 세션을 저장하고 PortraitPro에서 이 세션을 다시 열 수 있게 합니다.</p> <p>PortraitPro 세션 파일은 다른 응용 프로그램에서 사용할 수 없는 독점형식으로 저장됩니다. 파일확장명은 ".ppx"입니다. 여기에는 모든 포인트 위치, 슬라이더 설정 및 마스크와 함께 이미지가 포함됩니다. 이미지에 저장된 스냅 사진 [43]도 포함합니다.</p> <p>이 명령은 이미지 수정 단계 [14]에서만 가능합니다.</p>
닫기	<p>현재 세션을 닫습니다. 만약 저장하지 않는 내용들이 있다면 이를 저장할지 혹은 그대로 삭제할지 선택할 수 있는 메시지가 나타날 것입니다.</p> <p>닫기 명령은 시작화면 [14]으로 돌아가게 합니다.</p>
이 사진안의 다른 얼굴을 향상시키기	<p>얼굴 선택하기 [27]단계로 가면 같은 사진내에 있는 다른 얼굴들을 향상시킬수 있습니다 .</p> <p>같은 명령은, 다른 얼굴들 버튼을 툴바에서 선택하여 사용이 가능하며 이미지 단계 향상 기키기 [14]에서 찾을 수 있습니다.</p>
설정...	<p>설정 [89] 대화상자를 가져옵니다.</p>

	참고: 맥에서는 이 명령을 "Preferences"라고 부르며, PortraitPro 응용 프로그램 메뉴에 있습니다.
인쇄...	인쇄 대화상자를 열면 이미지를 인쇄할 수 있습니다.
나가기	응용 프로그램을 닫습니다. 만약 저장하지 않은 변동사항이 있다면, 이를 저장하거나 그대로 저장하지 않고 나갈 수 있도록 메시지가 나타날 것입니다. 참고: 맥에서는 이 명령(command)를 "PortraitPro 종료합니다"라고 나오며 이는 PortraitPro 메뉴에 있습니다.

플러그인 모드

응용 프로그램이 [플러그인 모드](#)에 있다면, 파일 메뉴에서는 플러그인 나가기만 가능합니다. 플러그인 나가기의 경우, 응용프로그램을 열어 보정된 이미지로 돌아가서 PortraitPro를 닫게합니다.

3.1.2 편집 메뉴

편집 메뉴에는 다음 명령이 포함되어 있습니다 :

실행 취소	슬라이더 값 변경 및 브러쉬 도구로 변경 한 사항에 대한 실행 취소를 제공합니다. 즉, 변경 사항이 마음에 들지 않으면 언제든지 이전 결과로 돌아갈 수 있기 때문에 저장된 다른 설정으로 실험하거나 슬라이더를 이동하는 것이 안전합니다. 이 명령은 이미지 수정 단계 에서만 가능합니다.						
다시 실행	실행 취소 명령으로 실행 취소 된 작업을 다시 실행할 수 있습니다.						
부	이 하위 메뉴는 다양한 이미지를 클립 보드에 복사하는 명령을 제공합니다. <table border="1" data-bbox="667 1331 1455 1785"> <tr> <td>원본 이미지 복사</td> <td>원본 이미지를 클립 보드에 복사합니다. 이것은 PortraitPro 세션 파일(.ppx)을로드 할 때 유용 할 수 있습니다.</td> </tr> <tr> <td>최종 이미지 복사</td> <td>향상된 이미지를 클립 보드에 복사합니다. 이것은 향상된 이미지를 저장할 경우 저장되는 것과 동일한 이미지입니다.</td> </tr> <tr> <td>피부 모양 복사</td> <td>피부 모양을 클립 보드에 복사합니다. 흰색은 피부이고 검색은 피부이 아닙니다.</td> </tr> </table>	원본 이미지 복사	원본 이미지를 클립 보드에 복사합니다. 이것은 PortraitPro 세션 파일(.ppx)을로드 할 때 유용 할 수 있습니다.	최종 이미지 복사	향상된 이미지를 클립 보드에 복사합니다. 이것은 향상된 이미지를 저장할 경우 저장되는 것과 동일한 이미지입니다.	피부 모양 복사	피부 모양을 클립 보드에 복사합니다. 흰색은 피부이고 검색은 피부이 아닙니다.
원본 이미지 복사	원본 이미지를 클립 보드에 복사합니다. 이것은 PortraitPro 세션 파일(.ppx)을로드 할 때 유용 할 수 있습니다.						
최종 이미지 복사	향상된 이미지를 클립 보드에 복사합니다. 이것은 향상된 이미지를 저장할 경우 저장되는 것과 동일한 이미지입니다.						
피부 모양 복사	피부 모양을 클립 보드에 복사합니다. 흰색은 피부이고 검색은 피부이 아닙니다.						

	머리카락 모양 복사	머리카락 모양을 클립 보드에 복사합니다. 흰색은 머리카락, 검정색은 머리카락이 아닙니다.
	전경 이미지 복사	배경 모양이 발견되면 흰색이 전경이고 검은 색이 배경 인 클립 보드에 모양을 복사합니다.
	배경 이미지 복사	전경 이미지 복사로 복사 한 이미지의 역을 복사하므로 흰색이 배경이고 검은 색이 전경입니다.

3.1.3 자동 배치

[스튜디오 맥스 에디션 전용](#) 

자동 배치 메뉴는 아래의 명령들을 포함하고 있습니다:

개요(요약) 보여주기	배치안에 있는 모든 이미지들에 대하여 정보들의 개요로 바뀌게 됩니다.
설정 변경하기	자동 배치 저장  설정 대화상자를 가져옵니다.
이미지 추가하기	배치로 더 많은 이미지를 가져오기 위해 파일 열기 대화 상자를 가져옵니다.
현재 이미지 제거하기	배치로부터 현재 이미지를 제거합니다.
실패한 이미지 제거하기	배치로부터 모든(혹은 어떤) 실패한 이미지를 제거합니다. 실패한 이미지들은 이미지 파일 혹은 얼굴을 찾을 수가 없기 때문에 열 수가 없습니다.
완성된 이미지 제거하기	배치로부터 모든(혹은 어떤) 완성된 이미지를 제거합니다. 완성된 이미지들은 구성되었거나, 저장된 이미지들입니다.

3.1.4 보기 메뉴



보기 메뉴는 다음과 같은 명령을 포함합니다.:

전체화면	응용프로그램을 전체화면에 채우게 되고 작업중인 영역을 최대화시킵니다. 응용프로그램은 창(전체화면이 아닌) 상태로 복원하려면 같은 명령을 다시 실행합니다.
제어판 도킹(위치시키기)하기	제어판을 기본 창에 위치시킬지 혹은 다른 작은 창으로 떠 다니는 것처럼 별도로 위치시킬지 선택하게 합니다.

	때때로 제어판이 도킹되지 않은 상태에서는 제어판이 화면에서 사라질 수 있습니다. 이 명령은 제어판을 되돌리는 쉬운 방법을 제시해줍니다.
빠른 렌더링	<p>계산된 향상된 이미지에서 속도를 증가시킵니다.</p> <p>수정된 이미지에서의 작업중인 픽셀의 수를 줄임으로써 이 기능이 사용되어집니다.</p> <p>이 옵션은 슬라이더가 사용자의 기기에서 부분적으로 느린 경우에 유용합니다.</p> <p>만약 보정된 이미지가 너무 부드럽게 보인다면 여러분이 이 옵션을 꺼야합니다.</p> <p>참고하세요: 이 옵션은 응용프로그램 내에서만 어떻게 수정된 이미지가 보여지게 되는지에 대해서만 영향을 줍니다. 파일 > Jpg/Tiff 저장하기 메뉴 명령을 사용할 시에, 저장된 이미지의 퀄리티에는 변화가 없을 것입니다.</p>

3.1.5 도움말 메뉴

도움말 메뉴는 다음과 같은 명령어들을 포함합니다.

내용	내용의 테이블을 보여주는 온라인 도움말을 시작합니다.
퀵 스타트 가이드	퀵 스타트 가이드  를 보여주는 온라인 도움말을 시작합니다.
키보드 단축키	키보드 단축키  를 보여주는 온라인 도움말을 시작합니다.
모든 팝업 도움말 닫음	모든 팝업 도움말을 닫습니다. 이 명령은 팝업 도움말이 설정되어 있을 때만 나타납니다.
모든 팝업창을 가능한 상태로 전환	팝업을 해제한 모든 팝업 도움말 메시지는 다시 열게 전환합니다. 이 명령어는 모든(어떤)팝업 도움말 메시지가 해제되어있을 때만 나타납니다.
업데이트 확인 ...	포트레이트 프로의 최신 버전을 가지고 있는지 여부를 표시하는 기본 웹 브라우저를 시작합니다. 만약 업데이트가 가능하다면, 다운로드 하기위한 링크가 제공됩니다.
지원 ...	포트레이트 프로 지원 페이지를 표시하는 기본 웹 브라우저를 시작합니다. 여러분은 자주하는 질문들에서 답변을 찾을 수 있으며 또는 포트레이트 프로 지원팀에 문의 하십시오 .
포럼...	포트레이트프로 사용자 포럼을 보여주기 위해서 정의되어 있는 웹페이지로 이동합니다.. 이것은 보통 사진과 상품에 대한 토론을 할수있는 포트레이트 프로의 커뮤니티에 여러분이 함께 할 수 있는 곳입니다.

<p>포트레이트 프로에 대하여..</p>	<p>여러분이 사용하고 있는 포트레이트 프로의 버전을 보여주는 연결 상자를 불러옵니다.</p> <p>중요: 맥에서 이 명령어는 포트레이트 프로 프로그램 메뉴에 있습니다.</p>
------------------------	--

3.2 도구 모음

도구 모음은 이미지가로드되고 조정할 준비가되면 기본 응용 프로그램 창 상단에 표시됩니다.

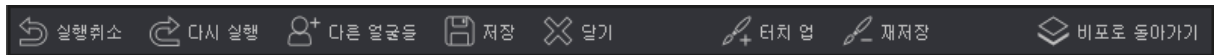

도구 모음에서 다음 버튼을 사용할 수 있습니다:

 실행 취소	<p>슬라이더 값 변경 및 브러쉬 도구로 변경 한 사항에 대한 실행 취소를 제공합니다.</p> <p><i>편집 > 실행 취소</i> 메뉴 명령과 동일</p>
 다시 실행	<p><i>실행 취소</i> 명령으로 실행 취소 된 작업을 다시 실행할 수 있습니다.</p> <p><i>편집 > 다시 실행</i> 메뉴 명령과 동일</p>
 다른 얼굴	<p>얼굴 선택하기 [27] 단계로 가면 같은 사진내에 있는 다른 얼굴들을 항상시킬 수 있습니다.</p> <p><i>파일 > 이 사진에서 다른 얼굴 보정</i> 메뉴 명령과 동일합니다.</p>
 저장	<p>이미지 저장 옵션 [83]에서는 여러분이 수정한 이미지들을 JPG, TIFF or PNG 이미지 파일로 저장할 수 있게하고, 저장 옵션들을 설정하게 합니다.</p> <p><i>파일 > Jpg/Tiff/Png 저장 ...</i> 메뉴 명령과 동일</p>
 닫기	<p>현재 세션을 닫습니다. 만약 저장하지 않는 내용들이 있다면 이를 저장할지 혹은 그대로 삭제할지 선택할 수 있는 메시지가 나타날 것입니다.</p> <p><i>파일 > 닫기</i> 메뉴 명령과 동일합니다.</p>
 플러그인에서 반환	<p>이미지를 저장하고 응용 프로그램을 닫습니다.</p> <p>이 버튼은 애플리케이션이 플러그인 모드 [26] 일 때만 표시됩니다.</p>
 손질	<p>터치 업 브러시 [16]를 선택합니다. 자동으로 제거되지 않았거나 추가 수정이 필요한 피부의 반점이나 잡티를 칠할 때 사용합니다.</p>
 복원	<p>복원 브러시 [16]를 선택합니다. 이것을 사용하여 제거되었지만 다시 가져오고 싶은 피부의 반점을 칠하십시오.</p>
 이전으로 뒤집기	<p>후 보기에 표시된 이미지를 다시 뒤집어 원본을 표시하므로 항상된 이미지와 원본 이미지의 차이를 쉽게 확인할 수 있습니다.</p>

원본 이미지는 마우스 버튼을 누르고있는 동안에 만 표시됩니다. 마우스 버튼을 놓으면 뷰가 향상된 이미지로 돌아갑니다.

이 버튼의 텍스트 레이블은 창이 크기에 맞게 충분히 넓은 경우에만 표시됩니다.

[설정 대화 상자](#) [86]에서 [도구 모음 버튼에 대한 레이블 표시](#) 옵션을 사용하여 이러한 레이블을 항상 숨길 수도 있습니다.

3.3 제어판 참고

이번 섹션은 여러분이 이미지를 보정할 때 사용 가능한 주요 컨트롤들에 관한 설명입니다.

이미지 보정 컨트롤 미리보기

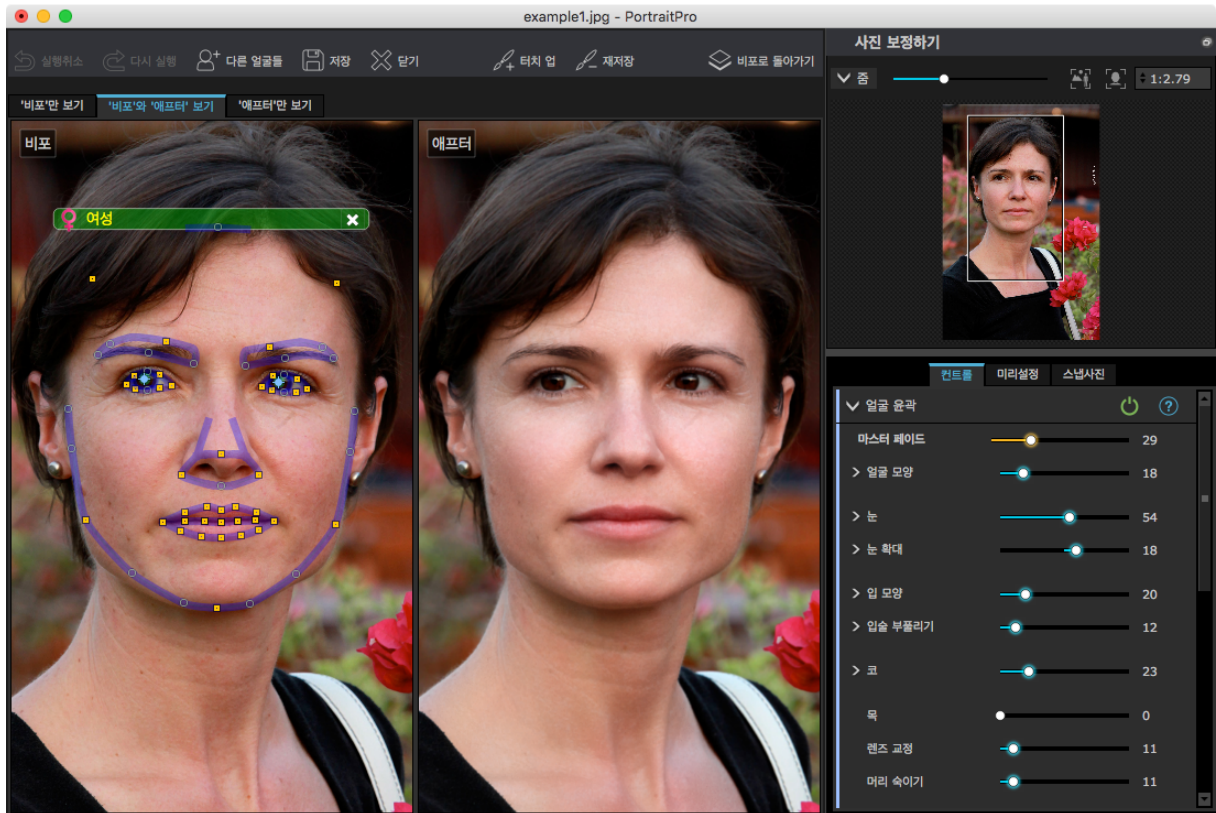

보정 이미지 컨트롤 개요

[줌 컨트롤](#) [40] - 이미지의 영역을 선택하여 자세히 보여줍니다.

[미리설정](#) [42] - 미리설정으로 슬라이더의 그룹을 저장할 수 있습니다.

[슬라이더 컨트롤](#) [44] - 이미지가 보정되는 방식을 통해 여러분이 주요 슬라이더를 컨트롤 하여 전체적으로 제어하게 합니다.

이들은 다음과 같은 섹션으로 그룹화 됩니다:

- [얼굴 윤곽 컨트롤](#) [46] - 얼굴의 모양을 어떻게 변화시킬지 제어할 수 있게합니다.
- [피부 부드럽게하기](#) [48] - 피부를 어떻게 보정되는지 제어할 수 있게 합니다.
- [피부 색조 컨트롤](#) [51] - 피부의 조명을 조정할 수 있게 합니다.
- [메이크업 컨트롤](#) [53] - 얼굴에 메이크업을 추가할 수 있게합니다.
- [눈 컨트롤](#) [57] - 어떻게 눈이 보정되는지 제어할 수 있게 합니다.
- [입 & 코 컨트롤](#) [61] - 입과 입술, 그리고 코를 보정할 수 있게 합니다.
- [헤어](#) [62] 컨트롤 - 헤어를 보정할 수 있게 합니다.
- 피부색 컨트롤 - 피부의 색감을 조정할 수 있게 합니다.
- [사진](#) [64] 컨트롤 - 밝기/대조 그리고 자르기와 같은 효과를 모든 이미지에 줄 수 있는 컨트롤입니다.

원본 사진 - 원본 이미지인 "비포 사진"을 보여줍니다.

보정 사진 - 보정된 이미지 "애프터 사진"을 보여줍니다.

컨트롤 보기

제어판의 주요 부분은 각 섹션의 윗 부분에 있는 버튼을 클릭하여 열거나 닫을 수 있습니다. 이 버튼 옆에는 섹션이 열려있으면 아래쪽을 가리키는 삼각형이, 섹션이 닫혀 있으면 오른쪽을 가리키는 삼각형이 있습니다.

제어판 크기 조정

제어판 패널은 제어판의 오른쪽 가장자리를 드래그하여 넓게 혹은 좁게 만들 수 있습니다.

제어판의 주요 부분은 그들 사이의 공간을 드래그하여 크기 조정을 할 수 있습니다.

제어판의 고정과 분리

제어판은 위에 있는 상단을 더블 클릭하여 (별도의 창으로 만들어) 분리하실 수 있습니다.

분리가 되면 화면을 자유롭게 이동할 수 있습니다.

프로그램 창의 상단을 더블 클릭하거나, 메인 창의 오른쪽 가장자리 혹은 왼쪽 가장자리를 드래그하여 다시 고정할 수 있습니다.

제어판을 고정하기 위해 드래그 할 때, 메인 창의 왼쪽이나 오른쪽 가장자리로 컨트롤 창을 이동하는 것이 충분한가에 유의하십시오. 그것은 가장자리 근처로 이동하기 위해 필요한 커서입니다.

보정된 이미지 보기

이 프로그램이 처음 설치 되었을 때, 기본 보기 설정은 위의 스크린 샷에 표시된 것처럼 원본과 보정된 이미지가 양쪽으로 나란히 보여지는 것입니다.

이미지 컨트롤 위에 있는 두개의 탭은 작업 보기의 레이아웃입니다.

- 애프터 사진만 보기 를 클릭하시면 보정 이미지만 볼 수 있습니다.
- 비포 앤 애프터 사진보기 를 클릭하시면 옆에 있는 레이아웃에 의해 한쪽으로 돌아갑니다.

보정된 이미지와 원본 사진 차이점 비교

어떤 레이아웃을 설정했던 간에, 엔터키를 누르면 언제든지 원본 이미지를 볼 수 있습니다. 이 원본 사진은 엔터키를 누르고 있는 동안만 보여집니다.

이것은 보정 전과 후의 차이를 볼 수 있는 가장 좋은 방법입니다.

전과 후를 비교할 수 있는 또 다른 방법은, 여러분은 이미지 위에 **전과 비교하기** 라고 쓰여진 버튼을 클릭하고 마우스를 아래로 당겨서 확인할 수도 있습니다.

3.3.1 줌 컨트롤

줌 컨트롤은 이미지 보정 단계 안에 있는 제어판의 일부입니다.

이것은 전체 이미지의 작업하고 있는 부분을 보게 해줍니다. 이것은 또한 확대와 축소하는 컨트롤 또는 작업 부분 보기를 제공합니다.



위의 스크린 샷은 줌 컨트롤을 보여줍니다.

줌 컨트롤 헤더에는 다음과 같은 컨트롤이 포함되어 있습니다:

줌 버튼	줌 컨트롤을 할 수 있는 줌 컨트롤 헤더가 보여집니다. 줌 컨트롤을 확장하려면 다시 클릭 하십시오.
줌 슬라이더	확대하거나 (오른쪽으로 밀어주세요), 축소 (왼쪽으로 밀어주세요) 하게 합니다.
"맞춤" 버튼	전체 이미지에 표시해 확대하여 볼 수 있습니다.
"얼굴" 버튼	얼굴을 확대하여 볼 수 있습니다.
"1:1" 버튼	원본 이미지의 픽셀이 화면 픽셀이 되도록 축소 규모를 설정합니다.
확대/축소 버튼	다양한 확대 규모를 드롭 다운(하위) 메뉴로 표시합니다. 현재 확대 규모를 체크 합니다. 이미지 픽셀과 화면 픽셀의 비율은, 아래의 예를 참조 하십시오: <ul style="list-style-type: none"> • 4:1은 4화면 픽셀이 1이미지 픽셀로 채워진 것 입니다. (이 이미지는 4의 요소로부터 확대됩니다.) • 1:4 1 화면 픽셀이 4 이미지 픽셀로 커버가 된 것을 의미합니다. (그래서 이 이미지는 4의 한 요소로 축소 되는 것 입니다.)

줌 컨트롤안의 사각형을 보기를 이동하여 드래그 할 수 있습니다.

사각형의 바깥 부분을 클릭하면 포인트의 중심을 볼 수 있습니다.

[판 도구](#)  를 사용함으로 이동을 볼 수 있습니다.

줌 컨트롤 크기 조절

모든 제어판 (줌 컨트롤 포함)은 제어판의 오른쪽 끝을 드래그 하여 넓게 만들 수 있습니다.

줌 컨트롤과 저장된 슬라이어들 컨트롤 사이의 공간을 드래그 하여 줌 컨트롤을 길게 또는 짧게 조절 할 수 있습니다.

키보드 단축키

+	확대
-	축소

3.3.2 미리설정

미리설정을 보려면 제어판의 탐색기 아래에 있는 미리설정탭을 클릭하세요(키보드 단축키 **F10**).

미리설정은 슬라이더의 몇몇 혹은 전체 값을 빠르게 설정할 수 있게 합니다.

미리설정은 섹션을 나누어 [기본 슬라이더 컨트롤](#) [44]에서 가능한 섹션들을 매치시킵니다. 각 섹션의 미리설정은 기본 슬라이더 컨트롤의 해당 섹션에있는 슬라이더에만 적용됩니다.

또한 **글로벌** 미리설정 섹션도 있습니다. 이 섹션의 사전 설정은 모든 섹션의 모든 슬라이더에 적용됩니다.

각 미리설정은 이름이 있고, 또한 현재얼굴에 미리설정이 어떻게 적용되는지의 결과를 보여주게 합니다.

PortraitPro가 실행이 되면, 사용자가 사용가능한 여러가지 미리설정이 함께 제공됩니다.

글로벌의 미리설정 중 하나는 얼굴이 항상 될 때, 초기 슬라이더 값을 설정하는 데 사용됩니다. 사용된 미리설정은 얼굴이 여성, 남성 또는 아동인지 여부에 따라 달라질 수 있습니다. 새 얼굴의 기본값의 미리설정을 변경하려면 [미리설정 관리](#) [97] 대화 상자를 사용하십시오.

미리설정 메뉴

미리설정에서 오른쪽 클릭은 미리설정의 메뉴를 불러오게 합니다.

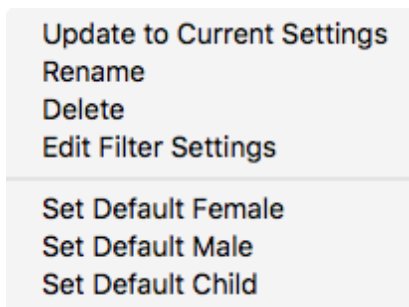

현재 설정으로 업데이트하기	선택된 미리설정에 현재 설정을 저장합니다. 선택된 미리설정이 글로벌 미리설정이라면, 전체 설정이 저장되게 됩니다. 이외의 미리설정은 미리설정이 저장된 섹션의 설정에만 적용됩니다.
이름 바꾸기	미리설정의 이름을 바꿀 수 있는 대화상자를 불러옵니다.
삭제	미리설정을 삭제합니다.
필터 편집 설정	대화상자를 불러와 미리설정의 필터 설정을 변화시킵니다. 필터 설정은 나이와 성별에 기반을 둔 현재 얼굴에 적당하지 않는 미리설정을 숨기게 합니다.
기본값을 여성으로 설정하기	여성의 얼굴을 위한 기본 미리설정을 설정하세요. 한개의 얼굴에만 여성의 얼굴을 기본으로 할수 있기 때문에 이 미리설정은 기존의 기본값을 대체하게 됩니다. 이 옵션은 글로벌 미리설정에서만 가능합니다.
기본값을 남성으로 설정하기	기본값 여성 설정과 달리 남성의 얼굴의 기본 미리설정을 설정합니다.

기본값을 아이로 설정하기	기본값 여성 설정과 달리 아이의 얼굴의 기본 미리설정을 설정합니다.
---------------	---------------------------------------

참고하세요, 미리설정 메뉴 명령을 사용해 변경한 사항에는 실행취소/다시 실행하기는 할 수 없습니다.

미리설정의 저장과 관리

미리설정 패널 위에는 두개의 버튼이 있습니다.:

저장	미리설정 저장 [93] 대화상자를 가져옵니다. 이는 새 미리설정으로 현재 슬라이더의 값을 저장합니다. 키보드 단축키: F2
관리하기	미리설정 관리 [97] 대화상자를 가져옵니다. 이는 미리설정을 이름변경, 다시설정 혹은 삭제할 수 있습니다. 또한 여성과 남성의 기본 미리설정을 변경할 수 있습니다.

제일 처음의 미리설정으로 초기화

내장된 글로벌 미리설정 중 하나는 제일 처음으로 초기화입니다. 이는 모든 슬라이더를 0으로 초기화 하여 모든 미리설정의 내용들을 끄게 됩니다.

키보드 단축키: **F4**

미리설정을 탐색하고 제일 처음으로 초기화 미리설정을 찾을 필요없이 모든 슬라이더를 초기화를 위해서는 키보드 단축키를 사용할 수 있습니다. 단축키는 제일 처음으로 초기화 미리설정이 [미리설정 관리](#) [97] 대화상자를 통해 삭제된 경우에도 사용가능합니다.

사용자간의 미리설정 복사

미리설정은 PortraitPro를 소유하고 있는 각 사용자마다 저장되어 집니다. 미리설정은 파일로 저장되는데, PortraitPro를 사용하는 사용자 간에 저장된 미리설정들을 복사할 수 있습니다.

미리설정은 사용자의 라이브러리 폴더에 저장됩니다. 사용자의 홈 폴더내에 있는 라이브러리는 보통 찾기응용프로그램에 의해 숨겨져 있습니다. 이것을 찾으려면 찾기에서 실행메뉴를 찾고나서 **Alt**를 누르세요. 사용자는 라이브러리폴더를 가기메뉴에서 찾을 수 있습니다. 이를 선택하려면 라이브러리폴더를 열고나서 라이브러리/응용프로그램 지원Application Support/Anthropics/Library/PortraitPro/UserPresets으로 이동합니다.<혹은> 미리설정은 사용자 데이터 폴더에 저장이 되는데. 이 폴더를 찾으려면, 윈도우 파일 탐색기(Window File Explorer)를 열고 상단의 주소 입력란에 **%APPDATA%**라고 입력하세요. **P**엔터enter키를 눌러 사용자의 데이터 폴더를 열고나서 **Anthropics/PortraitPro/UserPresets**을 찾습니다.

미리설정은 파일안에 **.ppr**확장자로 저장되어 있습니다

미리설정 파일은 한 사용자의 **UserPresets** 폴더에서 다른 폴더로 복사가 가능합니다. 복사된 미리설정은 PortraitPro의 다른 사용자의 미리설정이라도 나타나야합니다. 참고하세요, 만약 PortraitPro가 이미 실행중인 경우 미리설정을 **UserPresets** 폴더로 복사하는 경우에는 다시 시작해야합니다.

3.3.3 스냅사진

스냅사진을 보려면 제어판의 탐색창 아래쪽에 있는 스냅사진 탭을 클릭하세요.(키보드 단축키 **F11**).

현재 이미지만을 저장한다는 점을 제외하고는 스냅사진은 글로벌 [미리설정](#) [42]과 매우 유사합니다. 그것들은 현재 이미지에 대한 몇 가지 설정을 저장하는 방법을 제공하여, 신속하게 전환 할 수 있습니다.

스냅사지를 저장하려면 스냅사진 탭을 전환하고 나서 저장버튼을 누릅니다. 또 다른 방법은 키보드 단축키인 **F3** 을 누릅니다. 스냅사진을 저장할 때, 이름을 지정할 수도 있는데, 스냅사진을 볼 때 스냅사진 이미지 아래에 표시됩니다.

(세션 저장하기 명령을 [파일](#) [32] 메뉴에서 사용하여) PortraitPro를 저장하면, 스냅사진은 세션은 저장되고, 다시 세션을 열때에 복원될 것 입니다. 그것이 아니라면, 세션을 닫을 때 스냅사진은 저장되지 않은채로 잃어버리게 됩니다.

미리설정으로 스냅사진을 바꾸려면, 단순히 현재 얼굴에 스냅사진을 적용하고, 현재 설정을 미리설정으로 저장하세요.

3.3.4 슬라이더 컨트롤들

슬라이더 컨트롤을 보려면, 제어판 탐색창 아래에 있는 컨트롤 탭을 클릭하세요.(키보드 단축키 **F9**).

슬라이더들은 여러분의 사진을 수정하는데에 필요한 주된 제어 방법입니다.



슬라이더는 0이 될 때 어떠한 효과도 주지 않게 되고, 효과를 증가시키려면 슬라이더를 오른쪽으로 이동하세요(정중앙의 값이 0이라면 좌측으로도 이동할 수 있습니다.).

더블클릭하여 슬라이더 값을 0으로 설정하세요.

슬라이더 섹션

슬라이더는 여러개의 섹션으로 구성되어 집니다.

얼굴 조각 [46]	아름다운 얼굴을 위해 모양을 섬세하게 교정합니다.
피부 부드럽게하기(다듬기) [48]	피부의 모습을 향상시킵니다. 또한 이는 PortraitPro가 관리하는 피부영역을 세분화 하는 도구들을 제공합니다.
피부 조명 & 색상 [51]	피사체의 조명을 강화시키거나 수정할 수 있습니다. 또한 피부의 색상을 조정할 수 있습니다.
메이크업 [53]	얼굴에 메이크업을 적용하세요.
눈 [57]	눈의 모습을 향상시킵니다. 적목현상 제거를 활성화하는 옵션을 제공합니다.
입과 코 [61]	입과 코의 모습을 향상시킵니다.
헤어 [62]	헤어의 모습을 향상시킵니다. 또한 PortraitPro가 헤어를 취급하는 영역을 세분화 할 수 있는 도구들을 제공합니다.
이미지 [64]	밝기와 대비같은 전체 이미지의 다양한 비율을 컨트롤합니다.

	이미지를 자를 수 있는 도구 또한 제공합니다.
레이어 [66]	배경 마스크를 설정하고 배경 및 전경 영역에서 발생하는 작업을 설정할 수 있습니다. 또한 오버레이 레이어를 추가 할 수 있습니다.
도구들 [72]	이 섹션에는 슬라이더 기반이 아닌 여러 도구에 액세스 할 수 있는 버튼 만 포함 되어 있습니다.

화면의 혼란을 줄이기 위해, 제목 버튼을 클릭함으로써 각 섹션을 열거나 닫을 수 있습니다. 섹션 옆에있는 화살표는 섹션이 닫히면 오른쪽을 가리키고 섹션이 열려 있으면 아래를 가리키게 됩니다.

각 섹션은 섹션 제목의 오른쪽 버튼을 끄기/켜기를 눌러 끄거나 켤 수도 있습니다. 섹션이 닫혔을 경우, 보정된 이미지는 어떠한 효과도 주지 않습니다. 이는 섹션이 주는 효과가 무엇인지 확인하는데에 유용합니다.

섹션이 꺼진 상태에서 슬라이더를 이동하면 다른 모든 슬라이더가 0으로 설정된 상태로 섹션이 자동으로 다시 켜집니다. 이것은 하나를 제외한 섹션의 모든 슬라이더를 끄는 유용한 방법입니다.

슬라이더 구성

슬라이더는 계층 구조로 구성됩니다.

몇몇의 섹션은 마스터 페인 슬라이더로 각 섹션의 모든 주요한 슬라이더들을 제어할 수 있습니다. 이는 여러분의 이미지의 섹션에 있는 컨트롤들이 어떤 영향을 주는지 빠르게 보여줍니다.

마스터 슬라이더 아래의 다른 하위슬라이더들을 제공하고 모든 보정의 비율들을 정교하게 조정할 수 있게합니다.

만약 슬라이더 아래에 하위슬라이더들이 있다면 슬라이더의 이름들은 이름 왼쪽의 작은 삼각형 버튼을 누르면 나타날 것입니다. 이 버튼을 눌러 하위 슬라이더를 확인하세요.

사용자가 슬라이더를 이동하면, 그 아래에 있는 하위슬라이더들도 함께 이동하게 됩니다.

하위 슬라이더를 움직이게 되면 그 위의 상위 슬라이더들이 움직이는 것을 볼수 있게 되지만, 이는 상당히 작은 효과를 줍니다. 왜냐하면 상위슬라이더는 항상 하위슬라이더의 가중된 평균치를 표시하기 때문입니다. 이는 하위슬라이더가 닫혀있더라도 하위 슬라이더의 값이 얼마정도 되는지 가능할 수 있게 합니다.

슬라이더 사용하기

각 슬라이더는 슬라이더의 이름으로 나타나는 효과들을 주게 됩니다.

대부분의 슬라이더의 경우, 사용자는 효과를 증가시키려면 슬라이더를 오른쪽으로 이동하고, 효과를 감소시키고자 하면 왼쪽으로 움직이면 됩니다. 다만 제외되는 경우도 있는데, 이는 슬라이더들이 반대 방향으로 되어 정 중앙의 값이 0으로 표시된경우 입니다. 이 슬라이더들의 경우에는 효과를 높이려면 슬라이더를 중앙에서 멀리 이동하고, 슬라이더의 효과를 감소하고자하면 가운데 방향으로 이동하세요.

슬라이더를 드래그하기 때문에, 보정된 이미지는 효과가 반영되자마자 업데이트 되어, 변경된 내용을 바로 확인할 수 있습니다.

만약 슬라이더가 0이라면 이미지는 어떠한 효과도 적용되지 않습니다.

중앙에 0이 있는 슬라이더는 0으로 "스냅"되는데, 이는 슬라이더가 0으로 가까이 가게되면 0으로 변합니다. 만약 여러분이 0 가까이로 가고싶은데 슬라이더가 0으로 스냅되는 것을 발견하면 CMD<혹은>CTRL키를 눌러 슬라이더가 0으로 가는 것을 방지할 수 있습니다.

슬라이더를 드래그하는 대신, 사용자는 슬라이더 값에 클릭하고 슬라이더의 위치를 위/아래 컨트롤을 사용할 수 있습니다, 혹은 값을 입력하거나 커서를 위/아래로 움직여서 사용할 수 있습니다.

각각의 슬라이더의 사용방법을 알고 싶다면, 마우스를 직접 움직이세요.

3.3.5 얼굴 조각 컨트롤

포트레이트 프로는 여러분이 간단히 슬라이더를 이동하여, 얼굴의 특징을 아름답게 바꾸어 줄 수 있는 유일한 사진 편집 소프트웨어입니다.

어떤 사람들은 포트레이트 프로의 특별한 기능을 사용하여 사진을 보정할 때 도가 지나치도록 얼굴 모양을 변경하지 않을까 걱정합니다. 이런 분들을 위해서, 얼굴모양 슬라이더들은 0으로 있으며, 설정하기 전까지 포트레이트 프로는 모양을 변경하지 않습니다.

그럼에도, 이 '속임수'와 같은 효과를 놓치하기 전에, 사용해 보기를 강력히 권장합니다- 여러분은 얼굴 모양의 미묘한 변화가 때때로 드라마틱한 개선으로 이어질 수 있다는 것에 놀랄 것입니다.

멋진 기능이지만 너무 많이 하지는 마십시오 - 정말 즐거운 날 사진이 찍힌 것처럼 조금만 슬림하게 보이도록 만드는 것으로 충분합니다.

슬라이더들

마스터 페이드	이 슬라이더는 얼굴 특징과 얼굴 형태를 보정하는 다른 슬라이더들과 연결되어 있습니다. 이 슬라이더가 움직이면 다른 슬라이더들도 움직일 것입니다. 마스터 페이드 슬라이더에 연결되지 않은 슬라이더들은 입술 부풀리기나 눈 넓히기 슬라이더와 같이 특정 얼굴에만 잘 작동하는 효과를 컨트롤 합니다.
얼굴 모양	얼굴 형태를 보정합니다. 얼굴 모양 버튼을 누르면 아래 하위 슬라이더가 열립니다: 이마: 머리 윗부분 모양을 보정합니다. 턱 : 모양을 보정합니다.
눈	양쪽 눈썹과 눈의 모양과 위치를 보정합니다. 눈 버튼을 눌러 아래의 보조 슬라이더들을 여십시오: 왼쪽 눈 왼쪽눈의 모양만 보정합니다 -눈 모양과 사이즈를 조정하는데 유용합니다. 오른쪽 눈 오른쪽 눈 모양 보정만 가능합니다. 눈썹 모양 눈썹 모양을 보정합니다. 눈썹 모양 버튼을 눌러 두개의 보조 슬라이더를 열고, 왼쪽과 오른쪽의 눈썹 모양을 각각 조절하십시오. 사시 보정할 사진의 눈 사이를 넓게 (또는 좁게) 합니다.
눈 확대	선택된 눈을 넓히거나 좁힙니다. 눈 넓히기 버튼을 누르면 왼쪽과 오른쪽 눈을 따로 넓히게 하는 두개의 보조 슬라이더를 열게 됩니다.
입 모양	입 전체의 모양을 보정합니다. 입 모양 버튼을 눌러 아래의 보조 슬라이더들을 여십시오:

	<p>미소 웃는 얼굴처럼 되도록 입술 모양을 바꿉니다.</p> <p>윗 입술 윗 입술의 모양만 보정합니다.</p> <p>아랫 입술 아랫 입술의 모양만 보정합니다.</p> <p>표현 입술의 표현을 변경합니다.</p> <p>흐린 입술 라인 얼굴 조각 때 발생할 수 있는 톱니 모양처럼 보이는 것을 방지하기 위해 치아와 입술 사이의 라인을 흐리게 합니다. 입이 닫혀 있는 경우에는 이 슬라이더가 나타나지 않습니다.</p>
입술 부풀리기	입술을 좀더 두툼하게 만듭니다. 입술 부풀리기 버튼을 누르면 윗 입술과 아랫 입술을 따로 컨트롤 하게 하는 두개의 보조 슬라이더를 열게 됩니다.
코	<p>코 모양을 보정합니다. 코 버튼을 눌러 아래의 보조 슬라이더들을 엽니다:</p> <p>코 짧게하기 머리 사이즈를 변경하여 코를 짧게 (또는 길게) 바꿔 줍니다.</p> <p>인중 짧게하기 코 아래 부분과 윗 입술 부분의 사이즈를 조정하여 인중 길이를 바꿔 줍니다.</p> <p>얇은 코끝 코 끝을 축소 (또는 확대) 합니다.</p> <p>얇은 코 코 전체를 좁게 (또는 넓게) 합니다.</p>
목	좀 더 매력적으로 보이도록 목 길이를 늘립니다.
렌즈 교정	사물과의 거리가 가까운 상태로 찍은 사진일 때 이목구비의 크기가 커진대거나 하는 예상치 못한 효과를 주곤 합니다. 이 슬라이더는 이 문제를 교정하는데 사용할 수 있습니다.
머리 숙이기 교정	머리를 카메라 앞으로 움직였다면 턱 아래 부분의 피부를 당김으로써 조금 더 돋보이게 교정할 수 있습니다.

안경 모양 복원

만약 보정하려는 인물이 안경을 끼고 있다면 포트레이트 프로는 눈 주위에 만들고 있는 모양 변화 때문에 안경 모양이 찌그러져 보일지도 모릅니다. 이것을 고치려면, 눈 주위 모양 변화를 줄여 안경 모양이 변하지 않게 하는 안경 모양 복구하기 상자를 체크하세요.

예

이 사진은 얼굴조각 컨트롤이 얼굴의 모습을 어떻게 향상시켜 주는 지 보여줍니다.







3.3.6 피부 부드럽게 (다듬기)하기 컨트롤

피부 스무딩 컨트롤을 사용하면 자연스러운 피부 질감을 유지하면서 주름, 반점, 광택, 그림자 및 기타 피부 결함을 선택적으로 제거하거나 줄일 수 있습니다.

PortraitPro는 피부영역을 자동적으로 탐색합니다만, 여러분은 [피부영역 확인하고 고정하여](#) 더 나은 결과를 얻을 수 있습니다.

슬라이더들

마스터 페이드	이 슬라이더는 피부로 일반적인 보정을 하게하는 영역에서의 다른 슬라이더와 연동됩니다. 사용자는 이 슬라이더를 움직이면서 다른 슬라이더의 이동을 보게됩니다.
눈 주위	<p>눈 밑의 아이백(눈 밑쪽의 불필요한 지방)을 감소시키고, 눈 끝부분에 나타나는 "눈가 주름살"을 제거합니다. 눈 주위 버튼을 누르게 되면 다음의 하위 슬라이더들이 나타나 각각을 보정할 수 있도록 제어할 수 있습니다.:</p> <p>아이백 밝게하기 아이 백이 나타나는 부위의 피부색을 밝게하여 눈 밑의 백의 모양을 줄입니다. 눈 가방 밝게 옆의 삼각형을 클릭하여 왼쪽 및 오른쪽 눈을 독립적으로 제어 할 수있는 슬라이더에 액세스하십시오.</p> <p>아이백 다듬기 아이 백이 나타나는 부위의 피부색을 밝게하여 눈 밑의 백의 모양을 줄입니다. 부드러운 눈 가방 옆의 삼각형을 클릭하여 왼쪽 및 오른쪽 눈을 독립적으로 제어 할 수있는 슬라이더에 액세스하십시오.</p> <p>주름살 다듬기 까마귀 발이 나타나는 왼쪽 눈의 왼쪽과 오른쪽 눈의 오른쪽 영역을 매끄럽게합니다.</p>

	<p>부드러운 까마귀 발 옆의 삼각형을 클릭하여 왼쪽 및 오른쪽 눈을 독립적으로 제어 할 수 있는 슬라이더에 액세스하십시오.</p>
<p>결함</p>	<p>피부영역 내의 작은 부스럼을 제거하고 붉은 기를 섬세하게 제거합니다.</p> <div style="display: flex; justify-content: space-around; align-items: center;">   </div> <div style="display: flex; justify-content: space-around; margin-top: 5px;"> 전(비포) 후(애프터) </div>
<p>얇은 주름</p>	<p>피부 영역 내에서 주름들을 밝게하고 얇게만들으로써 주름을 덜 부각시키게 됩니다.</p> <div style="display: flex; justify-content: space-around; align-items: center;">   </div> <div style="display: flex; justify-content: space-around; margin-top: 5px;"> 전(비포) 후(애프터) </div>
<p>정교한 그림자</p>	<p>피부 영역의 어두운 얼룩과 미세한 주름을 제거합니다.</p> <div style="display: flex; justify-content: space-around; align-items: center;">   </div> <div style="display: flex; justify-content: space-around; margin-top: 5px;"> 전(비포) 후(애프터) </div>
<p>모공 제거하기</p>	<p>피부 부위의 모공을 제거하여 부드럽고 에어 브러싱 효과를줍니다.</p>

	 <p>전(비포) 후(애프터)</p>
광택 제거하기	<p>피부 부위의 작은 빛을 교정합니다.</p>  <p>전(비포) 후(애프터)</p>
기름을 제거하다	피부 영역 내 더 넓은 영역을 수정합니다.
선명하게 하기	피부 영역을 선명하게합니다. 선명하게 버튼을 눌러 선명하게하기가 적용되는 배율에 영향을주는 배율 하위 슬라이더를 엽니다.
눈썹 다듬기	눈썹 주위의 잔털들을 제거합니다.
입 주위	입 주위의 주름과 같은 결점들을 빠르게 정리합니다.
얼굴이 아닌 피부	얼굴에없는 피부를 부드럽게합니다.
텍스처	<p>피부 결이 교정되는 부위에 사실적인 피부 결을 적용하여 자연스러운 모습을 유지합니다. 이 텍스처는 터치 업 브러시 스트로크와 슬라이더가 효과가있는 영역에 적용됩니다. 피부 질감의 변화 효과를 보려면 사진을 확대해야합니다. 텍스처 옆의 삼각형을 클릭하면 다음 하위 슬라이더가 열립니다 :</p> <p>밝기 피부 텍스처의 밝기를 정교하게 제거합니다.</p> <p>채도 피부 텍스처의 채도를 정교하게 컨트롤합니다. 채도가 높다면, 색상이 좀 더 집중되게 됩니다.</p> <p>크기(사이즈) 피부 질감 패턴을 크거나 작게 만듭니다.</p>
세부	세부 정보 슬라이더를 사용하면 점, 주름 및 강한 반점과 같은 세부 정보를 다시 가져오거나 더 줄일 수 있습니다. 다른 모든 스킨 스무딩 슬라이더와 터치 업 브러시에 영

	<p>향을줍니다.</p> <p>다른 스킨 스무딩 슬라이더가 0이면 효과가없고 다른 스킨 스무딩 슬라이더가 높을 때 가장 많은 효과를냅니다.</p> <p>터치 업 브러시로 흉집을 완전히 제거하지 못하는 경우 디테일 슬라이더를 왼쪽으로 이동하면 에어 브러시 모양을 더 많이 제공하여 흉집을 더 줄여야합니다.</p>
--	---

피부 텍스처 타입(종류).

선택할 수 있는 피부의 질감 섹션이 있습니다. 사용자는 피부의 질감이 변화하는 효과를 보기위해 피부영역에서 zoom 확대해야합니다.

점 제거하기

PortraitPro는 기본적으로 점들을 자동제거합니다.

스킨 컨트롤 하단의 스팟 제거 드롭 다운 메뉴를 사용하여 PortraitPro가 스팟을 제거하는 정도를 조정할 수 있습니다.

PortraitPro가 점을 제거하지 못했다면, 사용자는 수동으로 터치업브러시를 사용하여 영역을 터치할 수 있습니다.

PortraitPro가 유지하고 싶은 점을 지웠다면, 사용자는 복원(재저장)브러시를 사용하여 수동으로 점을 복원할 수 있습니다.

[브러쉬 도구의 사용에 관한 정보](#) ¹⁶⁾

예시

하단의 이미지의 비포(전)와 애프터(후) 모습은 PortraitPro가 자동으로 주름을 제거한 예를 보여주고 있습니다:



3.3.7 피부 조명과 색상 컨트롤

PortraitPro는 간단한 컨트롤을 통해 피사체의 얼굴에 있는 조명을 변경할 수 있습니다. 이 컨트롤은 얼굴 모습을 향상시키는 매우 효과적인 방법을 제공합니다.

참고하세요, 이 컨트롤 중 일부는 얼굴 주위의 윤곽선 위치에 매우 민감합니다. 좋은 결과를 얻지 못하면 비포(전) 보기 위에 표시된 [윤곽선 조정하기](#) [14]를 시도하여 얼굴 가장자리에 윤곽선을 잘 맞춥니다.

참고: 이 섹션의 슬라이더 및 기타 컨트롤은 [피부 영역](#) [77]에 있는 이미지의 부분에만 영향을 줍니다. [피부 영역보기/편집](#) [77] 버튼을 눌러 피부 영역을 변경하십시오.

조명의 방향

일반적인 조명의 방향은 이 섹션의 맨 위쪽에 있는 컨트롤에서 원을 이동함으로써 변경할 수 있습니다. 조명 방향을 변경하지 않으려면 원을 가운데에 두시기 바랍니다.

슬라이더들

대비	조명 대비 변경하기.
모델	재조명 방법에 따라 인물이 좀 더 매력적으로 변합니다.
조명 수정	얼굴에 있는 잘못된 조명만을 보정합니다.
광대뼈	광대뼈에 선명도를 조금 더 주게 됩니다. 광대뼈 버튼을 누르면 왼쪽과 오른쪽 볼을 독립적으로 변경할 수 있는 두 개의 하위 슬라이더가 열립니다.
좌측 그림자	얼굴 좌측을 그림자로 어둡게합니다.
우측 그림자	얼굴 우측을 그림자로 어둡게합니다.
왼쪽 킷	얼굴 좌측에 킷라이트(순간조명)을 줍니다.
오른쪽 킷	얼굴 우측에 킷라이트(순간조명)을 줍니다.
스모키한 눈	정교한 스모키한 눈.
입을 쪽 내밀기	입술을 좀 더 부각시킵니다.
코 조각하기	코에 선명도 디테일을 추가합니다.
피부색	피부 색상 슬라이더에 대한 설명은 아래를 참조하세요.

피부색

피부 색상 섹션을 열게 되면 슬라이더들을 볼 수 있게 됩니다.

피부 색상 조정 (색상 보정과 그 외)	<p>이 슬라이더는 슬라이더의 왼쪽에 있는 하위목록(드롭다운) 메뉴의 설정에 따라 다른 작업들을 수행할 수 있습니다.</p> <p>색상 보정 : 피부의 색상이 아주 잘못된 경우에 이를 올바르게 할 수 있는 매우 일반적인 보정입니다.</p> <p>기타 옵션: 특정 스타일의 색상으로 피부색상을 변경합니다.</p>
--------------------------	---

	<p>두 개의 다른 슬라이더는 피부색 조정의 다음과 같은 영향을받습니다.:</p> <p>밝기 대비 이것은 슬라이더가 (색조와 채도와 반대되는)밝기와 대비를 변경하는 정도를 제어합니다 .</p> <p>얼굴 외곽 색상 보정 얼굴에 새로 칠해진 컬러가 적용이되면 나머지 부분에 이를 복사하게 됩니다. 이것은 올바른 피부의 색상에 대한 지식을 사용하여 사진의 화이트 밸런스를 수정합니다.</p>
온도	피부의 색상을 수동으로 조절하여 온도(적색-파란색)색조를 제거하게 됩니다.
색조 넣기(틴트)	피부의 색상을 수동으로 조절하여 온도(녹색-보라색)색조를 제거하게됩니다.
태닝	<p>피부가 태닝된 것처럼 보이게 합니다. 태닝버튼을 눌러 다음과 같은 하위 슬라이더를 여세요:</p> <p>채도(선명도) 피부에 정확한 컬러를 반영합니다.</p> <p>어둡게 하기 피부영역을 섬세하게 어둡게 변화시킵니다.</p> <p>골드 오른쪽으로 움직여서 골드 컬러를 피부에 입히거나, 왼쪽으로 움직여서 피부의 골드컬러의 양을 감소시킵니다.</p>

3.3.8 메이크업 컨트롤

메이크업 컨트롤은 찍은 사진의 현실적으로 보이는 메이크업 효과를 추가하게 합니다. 이는 사물을 좀 더 좋게 보이게 하거나 다르게 변화시킬 수 있습니다.

메이크업 요소들을 추가하기를 시작하려면, (각 요소들의 이름옆에 위치한) 마스터 슬라이더로 각 요소들의 투명도를 증가시켜줍니다.모든 메이크업 요소들은 각 요소들에 맞는 기본값을 이 곳에 설명이 된대로 변경할 수 있습니다.

얼굴을 가리는 머리카락이나 사물:머리의 위에 메이크업이 나타나지 않기 때문입니다, 만약 머리카락이 메이크업을 적용하는 어떤 부분을 가리고 있다면, 헤어 영역(헤어 컨트롤에서 찾을수 있습니다)를 머리카락이 있는 부분을 메이크업을 지우도록 조정합니다.. (이 테크닉은 안경이나 손 같은 다른 물체나 사물이 메이크업 영역을 가릴때 메이크업에 마스크를 지우는데 사용할 수 있습니다.

프로필 얼굴:참고하세요,메이크업은 프로필에서 본 얼굴에는 지원되지 않으므로, 메이크업 섹션은 얼굴 부분에 나타나지 않습니다.

메이크업 요소들

립스틱	<p>립스틱은 립스틱을 칠하는 것만 포함하지 않습니다, 이 기능은 (커버리지 슬라이더를 사용하여)입술의 결함을 가리는데도 사용될 수 있습니다.</p> <p>마스터 슬라이더 마스터 슬라이더는 전체 립스틱의 투명도를 조절하</p>
------------	--

	<p>게 됩니다. 모든 컨트롤은 투명도에 영향을 받습니다. 사용자는 투명도가 0일때 립스틱의 변화를 전혀 볼 수 없으며, 다른 컨트롤을 조정하게 되면 자동적으로 투명도는 75%로 변합니다.</p> <p>텍스처 이 기능은 립스틱의 질감을 변경할 수 있습니다. 이 기능을 이해하는 가장 좋은 방법은 스크롤하여 각각의 옵션들이 어떻게 질감을 변화시키는지 직접 확인하는 것입니다.</p> <p>색상(컬러) 립스틱의 색상은 밝기 슬라이더를 사용하여 컨트롤할 수 있으며 색조와 채도는 아래쪽에 위치합니다. "plus/+ "를 드래그하여 색조와 채도를 변경하세요.</p> <p>광택 립스틱에 추가할 광택의 양을 조절하는데 사용됩니다.</p> <p>커버리지 이는 입술의 최초의 광택을 얼마나 보이게 하는지에 대한 효과입니다. 이미 반짝이고 있는 입술에 이를 적용했을 때에는, 낮은 커버리지는 입술의 광택이 지나치게 반짝이는 결과를 얻을 수 있습니다. 높은 커버리지는 입술의 결점을 좀 더 잘 커버할 수 있지만 원본 조명이 제거되었으므로 전체적으로 인위적으로 보일 수 있습니다.</p>
<p>마스카라</p>	<p>마스카라는 눈 주위에 집중하도록 그려지게 됩니다.</p> <p>마스터 슬라이더 마스터 슬라이더는 마스카라의 투명도를 조절합니다. 마스카라의 모든 컨트롤은 투명도에 의해 영향을 받습니다. 사용자는 투명도가 0일때 마스카라의 변화를 전혀 볼 수 없으며, 다른 컨트롤을 조정하게 되면 자동적으로 투명도는 75%로 변합니다.</p> <p>응용프로그램(어플리케이션) 어떤 스타일의 마스카라를 나타내게 할 지 선택하는데 사용됩니다.</p> <p>부드러움 때때로 눈이 초점을 약간 벗어나기 때문에 PortraitPro는 원본 이미지의 눈의 초점을 측정하고, 마스카라의 부드러움을 눈과 일치시키는 것을 시도합니다. 이 슬라이더는 수동으로 기본 초점 감지를 조정할 수 있습니다.</p> <p>눈썹 당기기 PortraitPro는 "전" 패널에 눈의 마크업(표시)를 사용하여 마스카라를 배치합니다. 마크업은 눈꺼풀과 안구사이에 위치해야 합니다. 눈썹이 눈꺼풀 바깥으로 나와 있으므로 마크업과 마스카라 뿌리사이에 간격이 있게 되는데, 머리가 기울어져 있다면, 눈꺼풀은 더 커지거나, 작아질 수 있습니다. 이 슬라이더는</p>

	<p>얼굴 모양</p> <p>사용자는 다른 얼굴 모양으로 평평하게 만들기 위해 블러셔를 조절할 수 있습니다.</p> <p>색상(컬러)</p> <p>블러셔의 색상은 밝기 슬라이더를 사용하여 컨트롤 할 수 있으며 색조와 채도는 아래쪽에 위치합니다. "plus/+"를 드래그하여 색조와 채도를 변경하세요.</p>
블론저(브론저)	<p>블론저는 태닝한 피부를 연출하기 위해 얼굴에 윤곽을 주는 방법입니다.</p> <p>마스터 슬라이더</p> <p>마스터 슬라이더는 블론저의 전체 투명도를 조절합니다. 모든 컨트롤은 투명도에 의해 영향을 받습니다. 사용자는 투명도가 0일때 블론저의 변화를 전혀 볼 수 없으며, 다른 컨트롤을 조정하게 되면 자동적으로 투명도는 75%로 변합니다.</p> <p>색상(컬러)</p> <p>블론저의 색상은 밝기 슬라이더를 사용하여 컨트롤 할 수 있으며 색조와 채도는 아래쪽에 위치합니다. "plus/+"를 드래그하여 색조와 채도를 변경하세요.</p>
하이라이터	<p>하이라이터는 얼굴 윤곽에 광이 나도록 할 때 사용합니다.</p> <p>마스터 슬라이더</p> <p>마스터 슬라이더는 하이라이터의 전체 투명도를 조절합니다. 모든 컨트롤은 투명도에 의해 영향을 받습니다. 사용자는 투명도가 0일때 하이라이터의 변화를 전혀 볼 수 없으며, 다른 컨트롤을 조정하게 되면 자동적으로 투명도는 75%로 변합니다.</p> <p>색상(컬러)</p> <p>하이라이터의 색상은 밝기 슬라이더를 사용하여 컨트롤 할 수 있으며 색조와 채도는 아래쪽에 위치합니다. "plus/+"를 드래그하여 색조와 채도를 변경하세요.</p>
눈썹 펜슬	<p>눈썹 펜슬 컨트롤을 사용할 때에는 눈썹의 선이 눈썹 위에 제대로 위치하고 있는지 확인해야 합니다. 만약 올바르게 앉은 곳에 위치하고 있다면, 사용자는 "비포(전)"보기에서 이동시킬 수 있습니다.</p> <p>마스터 슬라이더</p> <p>마스터 슬라이더는 눈썹 펜슬의 전체 투명도를 조절합니다. 모든 컨트롤은 투명도에 의해 영향을 받습니다. 사용자는 투명도가 0일때 눈썹 펜슬의 변화를 전혀 볼 수 없으며, 다른 컨트롤을 조정하게 되면 자동적으로 투명도는 75%로 변합니다.</p> <p>색상(컬러)</p> <p>눈썹 펜슬의 색상은 밝기 슬라이더를 사용하여 컨트롤 할 수 있으며 색조와 채도는 아래쪽에 위치합니다. "plus/+"를 드래그하여 색조와 채도를 변경하세요.</p>

	<p>왼쪽 과 오른쪽</p>	<p>이는 왼쪽과 오른쪽 투명도를 각각 따로 조정하기 위해 사용됩니다.</p>
--	-----------------	---

예시

이 이미지들은 어떻게 메이크업을 얼굴의 모습에 정교하게 수정할 수 있는지 보여줍니다.

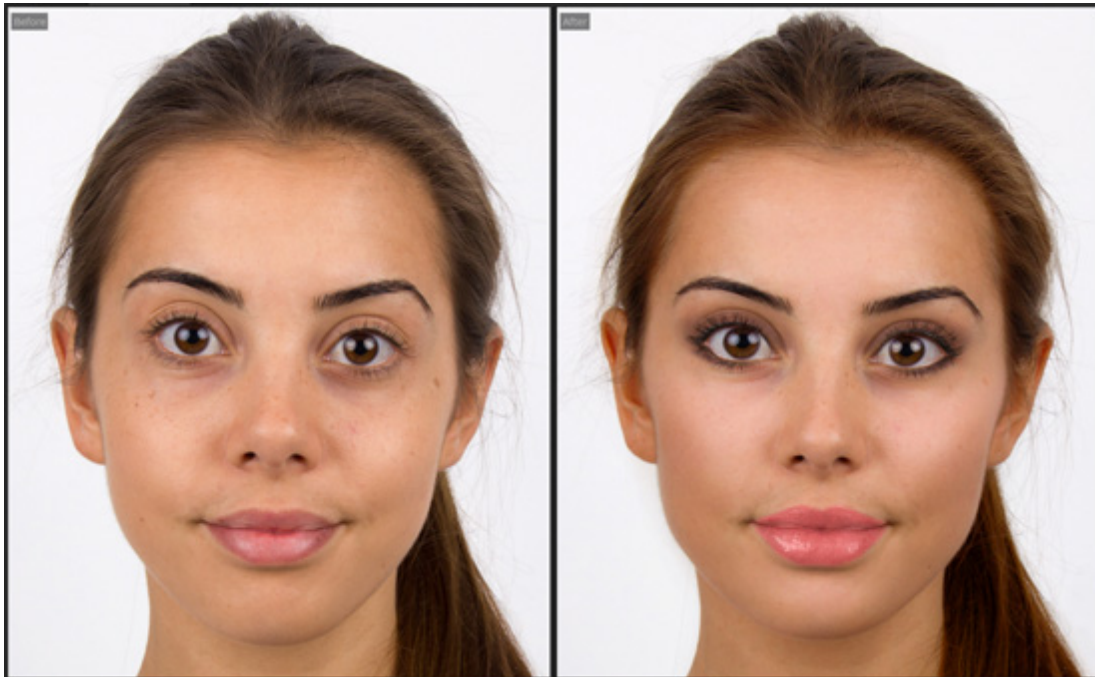

3.3.9 눈 컨트롤

PortraitPro는 자동으로 눈을 밝게, 희게하고 선명하게 할 수 있습니다. 눈 컨트롤을 사용하면 효과를 정확히 조정할 수 있습니다. 눈 색깔을 변경할 수도 있습니다.

부분적으로 가려진 눈 : 눈을 덮는 머리카락에 적용 할 때 눈 슬라이더가 나빠 보입니다. 눈을 덮는 머리카락이있는 경우 머리카락 컨트롤에있는 머리카락 영역 브러시를 사용하여 픽셀을 머리카락으로 표시하여 눈 슬라이더의 효과를 칠하십시오.

다른 물체 (예 : 손 또는 안경)가 눈을 가리고있는 경우 복원 브러시를 사용하여 해당 항목이 수정되지 않도록 할 수 있습니다. 원본 이미지로 복원을 선택하고 개체 위에 페인트합니다.

완전히 가려진 눈 : 눈 중 하나가 완전히 가려진 경우 눈 썬기/끄기를 사용하여 해당 눈에 대한 모든 변경 사항을 끌 수 있습니다. > 눈 메뉴 상단의 버튼. 양쪽 눈이 가려진 경우 헤더 옆에있는 전원 버튼을 사용하여 눈 메뉴를 완전히 끄십시오.

슬라이더들

마스터 페이드	이 슬라이더는 눈에 대한 일반적인 향상을 수행하는 이 섹션의 다른 슬라이더 중 일부에 연결됩니다. 이 슬라이더가 움직이면 다른 슬라이더도 움직이는 것을 볼 수 있습니다.
눈을 희게	<p>눈의 흰 부분을 희게하고 밝게합니다. 영향을 받는 영역은 화이트닝 영역 슬라이더로 제어됩니다.</p> <p>미백은 슬라이더가 상단에 있을 때 눈의 흰색에서 모든 색상을 제거하여 회색 음영을 남깁니다.</p> <p>눈 미백 버튼을 누르면 왼쪽 눈과 오른쪽 눈을 독립적으로 희게 할 수 있는 두 개의 하위 슬라이더가 열립니다.</p>
눈 청소	<p>눈 흰자위의 정맥 및 기타 번색을 제거합니다. 영향을 받는 영역은 화이트닝 영역 슬라이더로 제어됩니다.</p> <p>깨끗한 눈 버튼을 누르면 왼쪽 눈과 오른쪽 눈을 독립적으로 제어 할 수 있는 4 개의 하위 슬라이더가 열립니다. 하위 슬라이더 왼쪽 눈 및 오른쪽 눈을 사용하면 0 (효과 없음)에서 100 (최대 효과)까지 각 눈의 전체 효과를 제어 할 수 있습니다. 하위 슬라이더 왼쪽 곡선 및 오른쪽 곡선 을 사용하여 슬라이더를 오른쪽으로 이동하여 눈의 겉보기 곡률을 높이거나 눈이 보이게 할 수 있습니다. 슬라이더를 왼쪽으로 이동하면 더 평평 해집니다. 커브 슬라이더는 추가 된 청소 효과를 조정하여 작동하므로 해당하는 왼쪽 / 오른쪽 눈 슬라이더가 0 이면 효과가 없습니다.</p>
미백 영역	<p>눈을 희게하거나 눈을 정리 슬라이더로 희게하거나 정리할 눈의 영역을 변경 합니다.</p> <p>미백 영역 버튼을 누르면 왼쪽과 오른쪽 눈의 영역을 개별적으로 변경할 수 있는 두 개의 하위 슬라이더가 열립니다.</p>
눈동자를 어둡게하다	<p>눈 동공 (눈 중앙의 검은 부분)을 어둡게합니다.</p> <p>눈동자 어둡게 버튼을 누르면 왼쪽 및 오른쪽 눈동자를 독립적으로 어둡게 할 수 있는 두 개의 하위 슬라이더가 열립니다.</p>
눈동자 크기	<p>어두워 질 때 동공의 크기를 변경하는 데 사용합니다.</p> <p>눈동자 크기 어둡게 버튼을 누르면 왼쪽 및 오른쪽 눈동자를 독립적으로 변경 할 수 있는 두 개의 하위 슬라이더가 열립니다.</p>
눈을 미세 조정	<p>사람의 눈을 더 선명하게.</p> <p>눈 선명하게 버튼을 누르면 눈의 다른 부분에 적용되는 선명 효과의 양을 제어 할 수 있는 다음과 같은 하위 슬라이더가 열립니다.</p> <p>왼쪽 위 속눈썹 왼쪽 위 속눈썹을 선명하게합니다.</p> <p>왼쪽 아래 속눈썹 왼쪽 아래 속눈썹을 선명하게합니다.</p>

	<p>왼쪽 눈 왼쪽 눈을 선명하게 합니다.</p> <p>왼쪽 속눈썹 부위 왼쪽 눈 선명하게하기가 영향을 미치는 영역의 크기를 변경합니다.</p> <p>오른쪽 위 속눈썹 오른쪽 위 속눈썹을 선명하게합니다.</p> <p>오른쪽 아래 속눈썹 오른쪽 아래 속눈썹을 선명하게합니다.</p> <p>오른쪽 눈 오른쪽 눈을 선명하게합니다.</p> <p>오른쪽 속눈썹 부위 오른쪽 눈 선명 효과가 영향을 미치는 영역의 크기를 변경합니다.</p>
눈썹을 선명하게	<p>사람의 눈썹을 더 선명하게.</p> <p>눈썹 선명하게 버튼을 누르면 왼쪽과 오른쪽 눈썹을 개별적으로 선명하게 할 수 있는 두 개의 하위 슬라이더가 열립니다.</p>
아이리스를 밝게	<p>홍채 (눈의 색이있는 부분)를 밝게하거나 어둡게합니다.</p> <p>밝게 조리개 버튼을 누르면 왼쪽 및 오른쪽 조리개를 개별적으로 밝게 또는 어둡게 할 수 있는 두 개의 하위 슬라이더가 열립니다.</p>
눈 색깔 변경	<p>눈 색깔 변경 버튼을 눌러 홍채가있는 경우 색상을 변경할 수 있는 하위 슬라이더를 엽니다.</p> <p>변경 금액 이 슬라이더가 0이면 눈의 색상이 변경되지 않습니다 (색상 및 강도 슬라이더는 무시 됨). 색상 및 강도 슬라이더로 선택한 눈 색깔을 설정하려면 이 값을 100으로 설정합니다. 값이 낮을수록 선택한 색상과 원래 눈 색상이 혼합됩니다. 이 슬라이더가 0이면 색상 또는 강도 슬라이더를 이동할 때마다 자동으로 100으로 설정됩니다. 변경 량 버튼을 누르면 왼쪽 눈과 오른쪽 눈의 변화량을 개별적으로 설정할 수 있는 두 개의 하위 슬라이더가 열립니다.</p> <p>색상(컬러) 눈의 색상을 설정합니다 (변화량 슬라이더가 0이 아닌 경우). 색상 버튼을 누르면 왼쪽 눈과 오른쪽 눈의 색상을 개별적으로 설정할 수 있는 두 개의 하위 슬라이더가 열립니다.</p>

	<p>강렬</p> <p>눈 색깔의 강도를 설정합니다.</p> <p>강도 버튼을 눌러 왼쪽 눈과 오른쪽 눈의 강도를 개별적으로 설정할 수 있는 두 개의 하위 슬라이더를 엽니다.</p>
콘택트 렌즈	눈에 적용 할 콘택트 렌즈 옵션 목록에서 선택할 수 있습니다. 페이드 인 및 페이드 아웃을 위한 불투명도 슬라이더와 크기를 변경하는 스케일 슬라이더가 있습니다.
눈꺼풀 추가	눈꺼풀이 시작되는 눈 위의 선을 강조합니다.
동공 반사 제거	<p>이 슬라이더는 동공 영역을 어둡게하여 반사를 제거합니다. 반사 추가 드롭 다운 목록과 함께 사용하여 새 눈 반사를 추가 할 수 있습니다.</p> <p>동공 반사 제거 버튼을 누르면 왼쪽 및 오른쪽 동공에서 캐치 라이트 반사를 독립적으로 제거 할 수 있는 두 개의 하위 슬라이더가 열립니다.</p>
잡다빛을 더하다	<p>이 슬라이더를 사용하면 눈에 잡다빛 이미지 (반사)를 추가 할 수 있습니다. 슬라이더를 0으로 설정하면 잡다빛가 추가되지 않습니다.</p> <p>이 슬라이더를 높이면 추가 된 잡다빛의 강도가 증가합니다.</p> <p>이 슬라이더를 100으로 설정해도 잡다빛가 보이지 않으면 잡다빛가 눈 영역 밖에있을 수 있습니다. 잡다빛 이미지 버튼을 눌러 잡다빛 컨트롤을 연 다음 하단의 컨트롤을 사용하여 잡다빛를보기로 이동합니다.</p>
잡다빛 이미지	<p>현재 선택된 잡다빛 이미지를 표시합니다. 이 버튼을 눌러 사용 가능한 모든 잡다빛이미지를 표시하는 컨트롤을 엽니다.</p> <p>눈 잡다빛 추가 컨트롤에서 이미지 중 하나를 클릭하여 눈에 추가 된 잡다빛에 사용할 이미지로 설정할 수 있습니다.</p> <p>컨트롤 패널 하단에있는 컨트롤을 사용하여 눈 안쪽 잡다빛의 위치를 조정할 수도 있습니다.</p>

빨간 눈 제거

사진에 "적목 현상"이있는 경우 (피사체의 눈 안쪽을 비추는 플래시로 인해 발생) 눈 컨트롤 상단의 적목 현상 제거 상자를 선택하여 자동으로 제거 할 수 있습니다.

예시

아래의 비포 및 애프터 사진은 PortraitPro에 의해 모델의 눈이 어떻게 자동으로 하얗게되고 선명 해 졌는지에 대한 예를 보여줍니다.



3.3.10 입과 코 컨트롤

포트레이트 프로는 자동으로 치아를 하얗게 하고 입술의 색을 보정합니다. 여러분이 정확히 원하는 모습을 얻도록 입과 코 컨트롤을 사용하여 이 효과들을 조정할 수 있습니다.

슬라이더

마스터 페이드	이 슬라이더는 입과 코 부분을 보정하는 다른 슬라이더들과 연결되어 있습니다. 이 슬라이더를 움직이면 다른 슬라이더들도 함께 움직이는 것을 볼 수 있습니다.
치아 하얗게 하기	치아에 보이는 어떤 색상들을 제거합니다. 이 영역은 영역 희게하기 슬라이더로 조정할 수 있습니다. 이 컨트롤은 입이 닫혀져 있다면 보여지지 않습니다.
치아 깨끗하게 하기	치아를 깨끗하게 합니다. 이 영역은 영역 희게하기 슬라이더로 조정할 수 있습니다. 이 컨트롤은 입이 닫혀져 있다면 보여지지 않습니다.
영역 희게하기	치아 하얗게 하기 와 깨끗하게 하기 슬라이더로 치아의 효과를 주는 영역을 변경합니다. 이 컨트롤은 입이 닫혀져 있다면 보여지지 않습니다.
입술 선명도	입술에 좀 더 색감을 주게합니다.
입술 어둡게하기	입술을 어둡게 하려면 오른쪽으로 , 입술을 밝게 하려면 왼쪽으로 슬라이더를 움직이세요.
입술 대비	입술에 좀 더 임팩트한 효과를 주기 위해, 입술 영역에 명암 대비를 증가시킵니다.
뚜렷한 입	입 모양과 입의 윤곽선을 뚜렷하게 합니다. 두 개의 하위 슬라이더를 열려면 뚜렷한 입 버튼을 누르고, 그 슬라이더들은 여러분이 입의 다른 부분들을 얼마만큼의 색상을 입히는지 , 뚜렷하게 하는지 독립적으로 제어하게 합니다 윗 입술 윗 입술만 뚜렷하게 합니다. 치아(이) 치아만 뚜렷하게 합니다. 아랫 입술 아랫 입술만 뚜렷하게 합니다.
코 명암대비	코 아래 부분의 주위를 명암대비를 증가시킵니다.

입술 촉촉하게 하기	입술을 좀 더 빛나게 합니다.
입 색조	입술의 색상을 변경합니다.

예

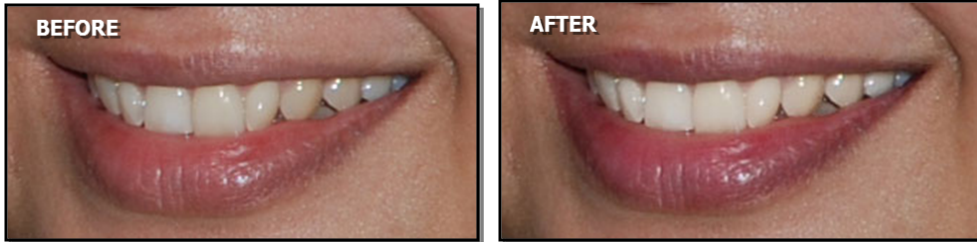

3.3.11 헤어 컨트롤

PortraitPro를 사용하면 슬라이더를 움직여 피사체의 머리카락을 향상시킬 수 있습니다. 이 작업을 수행하기 전에 모발 영역을 합리적으로 정확하게 설정하는 것이 중요합니다. [모발 영역](#) [77]을 참조하십시오.

슬라이더들

머리카락 다시 칠하기	<p>적용 할 머리카락 색상 변경 정도를 제어합니다.</p> <p>색상은 머리카락 견본 중 하나를 선택하여 설정됩니다.</p> <p>이 슬라이더는 헤어 리 컬러 드롭 다운 목록에서 헤어 컬러를 선택할 때 0 인 경우 자동으로 75로 설정됩니다.</p>
컬러 하이라이트	<p>이 슬라이더를 사용하면 머리카락에 컬러 하이라이트를 추가 할 수 있습니다.</p> <p>이 섹션을 열면 강조 표시의 색상을 선택할 수 있는 컨트롤과 강조 표시를 제어하는 슬라이더가 표시됩니다.</p> <p>작은 머리카락 이미지 중 하나를 클릭하여 하이라이트에 해당 색상을 선택하거나 색상을 선택하려면 색상 선택기를 사용하십시오.</p> <p>두께 슬라이더는 하이라이트의 두께를 조정합니다.</p> <p>프린지 슬라이더는 피사체의 프린지 영역 (있는 경우)의 하이라이트 농도를 제어합니다.</p> <p>랜덤 슬라이더는 하이라이트 패턴을 변경합니다. 하이라이트는 무작위로 생성되므로 이 슬라이더를 사용하면 다양한 무작위 변형을 시도 할 수 있습니다.</p>
광택	<p>머리카락을 더 빛나게 만듭니다. 빛나는 버튼을 누르면 두 개의 하위 슬라이더, 빛나는 양과 빛나는 부드러움이 열립니다.</p> <p>빛나는 양을 사용하면 추가 할 빛의 양을 설정할 수 있습니다.</p> <p>빛나는 부드러움은 추가 된 빛의 부드러움을 제어합니다. 사진 양이 0으로 설정된 경우에는 효과가 없습니다.</p>

자동 레벨	머리카락 영역의 대비와 색상을 자동으로 개선합니다.
빛을 채우다	머리카락 영역에 채우기 조명을 추가하여 그림자 영역을 밝게합니다.
블랙(검정)	머리카락의 검은 색 영역을 어둡거나 밝게합니다.
대비	머리카락 영역의 대비를 조정합니다.
활기	활력을 높이면 머리카락의 색이 더 강렬 해집니다.
채도	머리카락 영역의 색상 채도를 조정합니다.
온도	머리카락 영역의 색상 온도 (빨강-파랑)를 조정합니다.
색조 옮기(틴트)	머리카락 영역의 색상 색조 (녹색-보라색)를 조정합니다.
선명하게 하기	필요한 경우 어두운 영역에서 대비를 높이거나 낮 춥니 다.

헤어 정리 모드

추가 컨트롤은 헤어 정리 모드에 있습니다. 이러한 슬라이더에 액세스하려면 헤어 정리 모드로 이동을 클릭하십시오.

<p>머리카락 그림자 채우기</p>	<p>머리카락이 뭉쳐서 생기는 머리카락의 그림자를 채 웁니다.</p> <div style="display: flex; justify-content: space-around; align-items: center;">   </div> <p style="display: flex; justify-content: space-around;">전(비포) 후(애프터)</p> <p>머리카락 그림자 채우기 버튼을 눌러 다음 하위 슬라이더를 열어 보정을 더 세밀하게 제어 할 수 있습니다.</p> <table style="width: 100%; border: none;"> <tr> <td style="width: 50%;">그림자 밝기</td> <td>"머리카락 그림자 채우기"슬라이더로 그림자 를 밝게 만드는 정도를 제어합니다.</td> </tr> <tr> <td>그림자 텍스처</td> <td>"머리카락 그림자 채우기"슬라이더로 밝아진 그림자에서 드러 낼 텍스처의 양을 제어합니다</td> </tr> </table>	그림자 밝기	"머리카락 그림자 채우기"슬라이더로 그림자 를 밝게 만드는 정도를 제어합니다.	그림자 텍스처	"머리카락 그림자 채우기"슬라이더로 밝아진 그림자에서 드러 낼 텍스처의 양을 제어합니다
그림자 밝기	"머리카락 그림자 채우기"슬라이더로 그림자 를 밝게 만드는 정도를 제어합니다.				
그림자 텍스처	"머리카락 그림자 채우기"슬라이더로 밝아진 그림자에서 드러 낼 텍스처의 양을 제어합니다				
<p>부드러운 머리카락</p>	<p>머리카락을 부드럽고 깔끔하게 만듭니다.</p>				

	 		
	<p>전(비포) 후(애프터)</p>		
	<p>부드러운 머리카락 버튼을 눌러 머리카락을 부드럽게하는 방법을 추가로 제어 할 수 있는 다음 하위 슬라이더를 엽니다:</p>		
	<table style="width: 100%;"> <tr> <td style="width: 50%;">부드러운 부드러움</td> <td style="width: 50%;">부드러운 머리카락 슬라이더가 머리카락을 부드럽게 보이게하는 정도를 변경합니다.</td> </tr> </table>	부드러운 부드러움	부드러운 머리카락 슬라이더가 머리카락을 부드럽게 보이게하는 정도를 변경합니다.
부드러운 부드러움	부드러운 머리카락 슬라이더가 머리카락을 부드럽게 보이게하는 정도를 변경합니다.		

OK 버튼을 눌러 헤어 정리 모드를 종료합니다.

3.3.12 이미지 컨트롤들

이 컨트롤은 전체 이미지에 효과를 주게되고, 이미지가 전체적으로 어떻게 보이는지에 대한 모습들을 대비나 색상 온도와 같은 내용들을 조절하여 수정할 수 있게 합니다.

[자르기 도구](#) 를 사용하여 이미지를 자를 수 있습니다.

슬라이더들

자동 레벨	전체 이미지의 대비와 색상을 자동으로 개선합니다. 참고 :이 슬라이더는 일부 이미지에 거의 영향을 미치지 않을 수 있습니다.
히스토그램 병합	히스토그램을 평평하게하기 위해 이미지의 색상을 조정합니다.
노출	전체이미지의 노출(밝기)을 통합적으로 조절합니다.
그림자 채우기	이미지의 더 어두운 영역을 밝게하는 필 라이트 추가를 시뮬레이션합니다.
블랙(검정)	이미지의 매우 어두운 영역을 어둡거나 밝게합니다.
대비	이미지의 대비를 높이거나 낮 춥니 다.
안개 제거	필요한 경우 어두운 영역의 대비를 높이거나 낮 춥니 다.
높음/낮음 키	이미지를 더 <i>하이키</i> (더 밝은 톤) 또는 <i>로우키</i> (더 어두운 톤)로 만듭니다.
사진 색상 유포	그림에 색상 스타일을 적용 할 수있는 컨트롤을 보려면이 섹션을 엽니다.

	<p>색상 변경 슬라이더는 적용 할 색상 변경 정도를 제어합니다. 이것이 0이면 변경 사항이 없습니다.</p> <p>스타일 드롭 다운을 사용하면 적용 할 여러 내장 스타일 중에서 선택할 수 있습니다.</p> <p>밝기 대비 슬라이더는 색상 변경의 밝기와 대비에 영향을 줍니다.</p>
활기	<p>전체 이미지에서 색상의 전반적인 생동감을 조정합니다. 생동감을 높이면 음소거 된 색상이 더 강렬 해지지만 이미 포화 된 색상에는 영향이 적습니다. 이는 피부 톤을 유지하는 데 도움이 됩니다.</p>
채도	<p>전체 이미지에서 색상의 채도를 조정합니다. 채도를 높이면 그림의 색상이 더 강렬해 집니다. 채도를 낮추면 색상이 덜 강해 집니다 (더 회색).</p>
온도	<p>이 슬라이더를 사용하여 전체 이미지의 색상을 조정하여 온도 (빨강-파랑) 색조를 제거합니다.</p>
색조 놓기(틴트)	<p>이 슬라이더를 사용하여 전체 이미지의 색상을 조정하여 색조 (녹색-보라색) 색조를 제거합니다.</p>
검정색과 흰색	<p>기본적으로 이 슬라이더는 이미지를 흑백으로 변환합니다.</p> <p>흑백 버튼을 누르면 어두운 톤의 색상, 중간 톤의 색상, 밝은 톤의 색상을 설정할 수 있는 3 개의 컬러 휠이 열립니다. 기본적으로 검은 색, 중간 회색 및 흰색이지만 이를 변경하면 다양한 효과를 얻을 수 있습니다.</p>
광택	<p>이미지를 더 "빛나게" 만듭니다. 빛나는 버튼을 누르면 두 개의 하위 슬라이더, 빛나는 양 과 빛나는 부드러움이 열립니다.</p> <p>빛나는 양을 사용하면 추가 할 빛의 양을 설정할 수 있습니다.</p> <p>빛나는 부드러움은 추가 된 빛의 부드러움을 제어합니다. 샤인 양이 0으로 설정된 경우에는 효과가 없습니다.</p>
비네트	<p>비네트 컨트롤을 사용하면 이미지 위에 클래식한 비네트 효과를 추가할 수 있습니다.</p> <p>비네트 메인 비네트 슬라이더는 비네트 효과의 투명도를 조정합니다. 슬라이더가 0면 비네트는 적용되지 않습니다. 100으로 설정되어 있다면 비네트 효과는 가장자리가 불투명해지는 효과를 얻습니다.</p> <p>반경 비네트 효과를 생성하려면 원의 반경을 조절하세요.</p> <p>색상(컬러) 비네트를 위한 색상을 설정하세요.</p> <p>경도(단단함) 비네트의 부드러운 부분의 크기를 설정하세요.</p> <p>수평 오프셋 비 네트의 중심을 좌우로 이동합니다.</p> <p>수직 오프셋 비 네트의 중심을 위아래로 이동합니다.</p>

3.3.13 배경 편집/변경

PortraitPro는 마스크를 생성할 수 있고, 마스크는 사진 내의 어떤 부분이 배경인지, 전경인지 보여줍니다. 배경영역에서 컨트롤을 사용하여 배경에 해당하는 내용을 변경할 수 있습니다.

배경에서 여러분이 변경할 수 있는 내용은 다음과 같습니다.:

- 다른 이미지로 배경을 변경합니다.
- 단색으로 배경을 변경합니다.
- 색상 그라디언트로 배경을 변경합니다.
- 현재 배경의 밝기, 대비, 노출, 색상 등을 조절합니다.
- 보유하고 있는 배경이나 변경된 배경을 흐릿하게 합니다, 이는 필드의 심도 효과를 추가도 포함되어 있습니다.

배경마스크를 생성하고 편집하려면 다음의 단계를 따르고 나서 배경이미지를 설정합니다.

1단계: 배경마스크를 생성하고 편집합니다

[제어판](#)^[38]에서 배경 영역을 처음으로 열면, 이 때, 한 개의 버튼만 사용할 수 있는데, 마스크 생성버튼입니다.

마스크 생성 버튼을 누르기 전에 반드시 사용자는 이미지의 모든 얼굴들을 찾았는지 확인하고, 얼굴 윤곽선이 올바르게 보여지는지 확인해야 합니다. 만약 얼굴이 원하는 위치에 있지 않다면, 도구에서 다른 얼굴들 버튼을 누릅니다. 이 과정은 PortraitPro가 찾기 어려운 배경 마스크를 자동으로 생성하고, 얼굴의 위치를 확인함에 반드시 필요한 작업입니다.

마스크 생성버튼을 눌러 자동으로 배경 마스크를 생성하고 배경모드로 들어갑니다.

배경모드에는 두가지 영역이 있는데, 배경 마스크와 배경이미지입니다. 배경마스크가 열리면서 시작하게 됩니다. [이로써 여러분이 배경마스크를 편집할 수 있는 도구들을 제공하게 됩니다](#)^[66].

제일 처음에는 배경마스크에 많은 시간을 소비하지 마십시오. 마스크가 거의 올바르게 되면, 다음버튼을 눌러 배경이 이미지영역을 오픈하세요.

2단계: 배경 선택하기 혹은 편집

[이 영역에 있는 컨트롤들은 사용자가 원하는 배경을 선택할 수 있게 합니다](#)^[70]. 여러분은 현재 보유하고 있는 배경의 수정 혹은 다른 배경으로 변경을 할 수 있습니다.

3단계 :개선을 위해 배경 마스크로 돌아가세요

한 번 배경이 설정이 되었다면 배경마스크영역으로 돌아가고 그 곳에서 마스크를 개선할 수 있는 도구들을 사용하게 됩니다.

배경 마스크에 필요한 정확도는 배경 변경에 따라 크게 달라집니다. 새 배경이 원래 배경과 매우 유사하다면, 일반적으로 배경 마스크가 정확할 필요는 없습니다. 그러나 새로운 배경이 원본과 많이 다르다면 매우 정확한 마스크가 필요할 것입니다.

3.3.13.1 배경 마스크 편집하기

설명

배경 마스크는 배경을 비롯하여 이미지의 영역을 포함합니다. 이미지의 부분들은 [배경 컨트롤](#)^[70]로 효과를 줄 수 있게 됩니다.

배경 마스크 편집의 컨트롤과 도구들은 배경 마스크를 설정하게 합니다.

대부분의 도구들은 두 개가 짝을 이루도록 되어 있는데, 배경으로 영역을 설정하거나 전경으로 영역을 설정할 수 있게 합니다.

시작하기

사용자가 처음으로 배경 마스크 편집영역으로 들어가면, 배경 마스크는 자동적으로 생성되어 있을 것 입니다. 자동으로 생성된 배경 마스크는 보통 만족할만한 결과를 얻기위해 수정이 필요합니다.

다음은 새로 생성된 마스크를 수정하기 위한 작업 추천 단계입니다:

- 도구 채우기를 사용하여 잘못된 설정된 넓은 영역을 올바르게 합니다.
이 도구들은 마우스를 낙서하듯이 드래그하면서 넓은 영역들을 빠르게 채우게 됩니다. 채워진 영역들은 사진내의 감지된 가장자리까지 자동으로 확장됩니다.
- 다음버튼(제어판 오른쪽 아래)을 눌러 **배경 선택하기** 컨트롤을 열고 원하는 배경을 설정합니다.
마스크를 정확히 얻기 전에 원하는 배경을 설정하는 이유는, 사용자가 필요로하는 정확도가 여러분이 배경을 변화시키는 데 크게 달려 있기 때문입니다. 눈에 보이지 않는 영역을 수정함으로써 많은 시간을 절약할 수 있습니다.
- 배경 마스크영역에서 제목(머릿말)을 눌러 배경 마스크 편집하기컨트롤로 돌아갑니다.
- 잘못된 마스크의 가장자리 근처를 스마트 브러쉬 도구를 사용하세요.
이 도구들은 자동적으로 페인트 된 영역 내에 전경과 배경이 있는 경계 부분을 자동으로 결정하므로, 전경과 배경으로 페인트된 전체(모든) 영역을 설정하지 않습니다.
- 만약 스마트 브러쉬가 잘 작동하지 않는다면 배경과 전경 도구들을 사용하세요.
줌 컨트롤을 사용하여 축소하고 나서 배경 혹은 전경 브러쉬 툴을 사용하여 영역을 칠하도록 합니다.

다른 도구들은 확실한 케이스에서만 유용합니다. 예를 들어, **디테일 찾기** 도구는 헤어의 가장자리 주위의 빗나간 머리카락들에 한해서 종종 작동이 유용합니다.

만약 마스크 모서리 주변에 컬러가 번지는 경우 **전체 마스크 조정** 슬라이더 중 하나 이상을 사용하여 색상을 신속하게 수정할 수 있습니다.

마스크 도구들

제어판 제일 위쪽의 버튼은 12개의 도구들을 제공하게 되며 배경 마스크를 수정하고 조절하는데 사용됩니다.

이 도구를 사용하려면 이미지 위로 커서를 이동하세요. 대부분의 도구에서 마우스를 이미지 위에 올려 놓으면 효과의 미리보기가 표시됩니다. 이미지 위에 마우스를 올려 놓고 마우스 왼쪽 버튼을 누르면 도구들이 마스크에 적용됩니다.

브러쉬의 사이즈는 도구버튼 아래의 **브러쉬 크기** 슬라이더를 사용하여 조절합니다.

몇개의 도구들은 또한 강도를 설정합니다. 이런 도구들이 선택이 된다면 브러쉬 크기 슬라이더가 강도 슬라이더 아래에 표시될 것입니다.

<p>배경 채우기</p>	<p>배경이 되어야하는 영역을 낙서하듯이 마우스를 이용해 움직입니다. 이 브러쉬들은 자동적으로 낙서된 영역을 채우게 됩니다. 키보드 단축키: S</p>
<p>전경 채우기</p>	<p>전경이 되어야하는 영역을 낙서하듯이 마우스를 이용해 움직입니다. 이 브러쉬들은 자동적으로 낙서된 영역을 채우게 됩니다. 키보드 단축키: D</p>

스마트 배경	<p>색칠된 영역의 부분을 배경으로 설정합니다. 이 도구는 이미지의 인근 부분인 전경과 배경 경계부분의 색상을 비교하여, 배경을 설정해야하는 영역을 자동으로 결정하게 됩니다.</p> <p>키보드 단축키: F</p>
스마트 전경	<p>색칠된 영역의 부분을 전경으로 설정합니다. 이 도구는 이미지의 인근 부분인 배경과 전경 경계부분의 색상을 비교하여, 전경을 설정해야하는 영역을 자동으로 결정하게 됩니다.</p> <p>키보드 단축키: G</p>
배경	<p>배경으로 마스크를 설정합니다.</p> <p>키보드 단축키: H</p>
전경	<p>마스크를 전경으로 설정합니다.(예시. 배경이 아닙니다).</p> <p>키보드 단축키: J</p>
배경 확장하기	<p>배경영역을 조금 크게 만듭니다. 이는 단지 마스크내의 가장자리 부근을 칠할 때만 효과를 얻을 수 있습니다. 가장자리는 전경 앞 쪽으로 이동이 되어 배경의 영역을 크게 만들게 됩니다.</p> <p>키보드 단축키: K</p>
전경 확장하기	<p>전경영역을 조금 크게 만듭니다. 이는 단지 마스크내의 가장자리 부근을 칠할 때만 효과를 얻을 수 있습니다. 가장자리는 배경 앞 쪽으로 이동이 되어 전경의 영역을 크게 만들게 됩니다.</p> <p>키보드 단축키: L</p>
마스크 가장자리 부드럽게 하기	<p>마스크의 가장자리를 희미하게 합니다. 이 도구는 마스크 가장자리 칠해진 영역에 효과를 주게 됩니다. 새로운 배경을 시작하는 곳에 매끄럽지 못한 가장자리를 원하지 않을 때 유용합니다.</p>
마스크 가장자리 선명하게 하기	<p>마스크의 가장자리를 선명하게 합니다. 이 도구는 마스크 가장자리 칠해진 영역에 효과를 주게 됩니다.</p>
매끄럽지 못한 가장자리 찾기	<p>이 도구는 원본이미지의 매끄럽지 못한 가장자리를 마스크의 가장자리와 일치하게 합니다. 이 도구는 마스크의 가장자리에 칠해진 곳에 효과가 있습니다. 원본 이미지의 선명한 가장자리가 있는 곳에 사용해야하고, 사용자가 원하는 마스크 가장자리와 일치하게 합니다. 다른 도구를 사용하여 마스크를 대략 맞추고 나서, 선명한 가장자리 찾기 도구를 사용하여 마스크 가장자리를 원본 이미지의 가장자리와 정확히 맞춥니다.</p>
디테일 찾기	<p>이 도구들은 많은 정교한 디테일이 있는 영역에 사용해야합니다. 이는 페인팅 된 영역내의 배경과 전경을 자동으로 설정하게 합니다. 이는 스마트 전경과 스마트 배경도구들의 효과적으로 조합한 도구입니다.</p>

마스크 보기

마스크를 편집할 때, 작업중인 모습들을 쉽게 볼 수 있게 하는 여러가지 방법으로 보여주게 됩니다.

보기 모드는 버튼들 중 한개를 클릭함으로써 선택되고 이 모드가 선택되었을 때 마스크가 어떻게 보여질지 작은 이미지로 보여주게 됩니다.

각 버튼 위에 마우스를 가져가면, 버튼 위에 모드 이름이 표시됩니다.

결과 보여주기	이는 보통 가장 유용한 보기로써, 작업이 끝났을 때, 어떤 결과를 얻을 수 있는지 정확하게 보여줍니다. 이는 새로운 배경이 어떻게 보여질지 원본 사진 위로 보여주게 됩니다. 키보드 단축키: 1 (좌측으로 보려면 6 키를 사용합니다)
색상위에 전경을 보여주기	배경이미지가 단색으로 구성된 원본 이미지의 전경을 보여줍니다. 배경에 사용된 색상은 하위 목록에서 선택할 수 있습니다. 배경이 변경되었을 때, 원본에서 변경되지 않은 부분들을 정확히 보여주는 보기 기능입니다. 키보드 단축키: 2 (좌측으로 보려면 7 키를 사용합니다)
색상위에 배경을 보여주기	전경이미지가 단색으로 구성된 원본 이미지의 배경을 보여줍니다. 전경에 사용된 색상은 하위 목록에서 선택할 수 있습니다. 이는 원본 이미지에서 전경에 의해 옮겨졌으면 하는 부분이 현재 배경에 포함되어 있는지 여부를 확인하는데 유용합니다. 키보드 단축키: 3 (좌측으로 보려면 8 키를 사용합니다)
Mask Overlay 보여주기	배경 마스크가 반투명 색상으로 겹쳐진 원본 이미지를 보여줍니다. Overlay(오버레이)에 사용되는 색상은 하위 드롭다운 목록에서 선택할 수 있습니다. 키보드 단축키: 4 (좌측으로 보려면 9 키를 사용합니다)
마스크만 보기	이는 마스크만 보여줍니다. 배경이 흰색으로 보여지게 되고 전경은 검정색으로 표시됩니다. 키보드 단축키: 5 (좌측으로 보려면키를 사용합니다)

이 기능은 하나 이상의 마스크를 동시에 보고자 할 때 유용합니다. 이는 이미지 위에 이중 화면 보기를 선택하여 사용할 수 있으며, 양쪽으로 보기가 가능합니다. 이중화면 보기 탭이 선택되면, 제어판에서의 마스크 보기의 두개의 설정이 보여지는데, 다른 보기 모드는 좌측과 우측보기에서 설정이 가능합니다.

전체 마스크 조정하기

제어판 하단에는 전체 마스크를 빠르게 변경할수 있도록 사용되는 3개의 슬라이더가 있습니다.

참고하세요, 이 슬라이더들은 마스크의 가장자리에만 효과를 줄 수 있습니다.

흐릿하게 하기/선명하게 하기	마스크 내의 모든 가장자리들을 희미하게 하려면 슬라이더를 왼쪽으로 움직여서 이동합니다. 마스크내의 모든 가장자리들을 선명하게 하려면 슬라이더를 우측으로 움직이세요.
확대/축소	배경 마스크를 확대(전경을 축소)하려면 슬라이더를 좌측으로 이동합니다. 배경 마스크를 축소(전경을 확대)하려면 슬라이더를 오른쪽으로 움직이세요.
가장자리 이동	마스크의 가장자리를 안쪽으로 움직이려면 슬라이더를 좌측으로 움직입니다. 마스크의 가장자리를 바깥쪽으로 움직이려면 오른쪽으로 슬라이더를 이동하세요.

키보드 단축키

CMD<혹은>CTRL	누른 상태에서 일시적으로 팬 도구로 전환합니다. 보기에서 이미지를 이동할 수 있습니다.
SHIFT	누른 상태에서 일시적으로 반대의 도구로 전환합니다. 배경에 영향을 주는 도구에서, 전경에서 동일한 작업을 수행하는 도구로 전환하고, 그 반대의 경우도 마찬가지로 전환됩니다. 마스크를 부드럽게하고 선명하게 하는 도구로 전환합니다.
S, D, F, G, H, J, K, L	현재 도구들을 변환합니다. 위에 보이는 도구들의 설명은, 그 도구들을 위한 단축키입니다.
1, 2, 3, 4, 5	마스크를 보여주는 방법을 변경합니다. 위에 보이는 마스크 보기의 설명은 보기 모드들의 단축키입니다. 만약 이중 보기를 선택했다면 이 단축키들이 오른쪽 보기에 효과를 주게 됩니다.
6, 7, 8, 9,	마스크의 좌측에 있는 왼쪽 보기를 변경하세요. 이 키들은 이중 보기를 선택했을 시에만 효과를 줄 수 있습니다.
[.]	브러쉬 크기를 작거나 크게 합니다.

3.3.13.2 배경을 선택하세요

이 단계에서의 컨트롤은 배경 영역에 여러분이 주고싶은 효과들을 선택할 수 있게 합니다.

변경 옵션

제어판에서의 첫번째 옵션은 배경영역을 변경하는 방법을 선택할 수 있습니다. 선택한 옵션에 따라, 라디오 버튼 아래에 다른 컨트롤이 표시되게 됩니다.

다음의 표는 가능한 변경옵션들을 보여주게 됩니다, 그리고 각 컨트롤에 대해 설명합니다.

단색	전체의 배경영역을 단색으로 변경합니다. 색상은 색상 선택 컨트롤을 사용하여 설정할 수 있습니다. 또한 여기에는 교차 슬라이더가 있어, 원래 이미지와 단색의 색상을 혼합할 수 있습니다. 만약 원본의 전체 배경을 단색으로 모두 변경하고 싶다면, 슬라이더를 100으로 설정하시기 바랍니다.
색상 그라디언트	전체 배경영역을 색상그라디언트로 변경합니다. 그라디언트는 이미지 내에서 두 곳의 위치와 두 개의 색상을 설정하게 됩니다. 색상은 색상영역 컨트롤을 사용해 설정합니다. 두 개의 색상의 위치의 경우, 이미지내의 원 모양으로 보여지게 되고 이는 색상 그라디언트를 드래그하여 움직일 수 있습니다.

	<p>이미지내의 색상의 위치들을 드래그할 때는 이미지의 모서리 혹은 수직 수평, 대각선과 같은 다양한 위치로 이동(스냅) 할 수 있습니다. 이동(스냅)을 끄려면 드래그하는 중간에 Alt 키를 누른 상태로 드래그하면 됩니다.</p> <p>교차편집 슬라이더로 원본 이미지와 그라디언트 색상을 혼합할 수 있습니다. 만약 원본 배경에 그라디언트 색상을 모두 입히고 싶다면, 슬라이더를 100으로 설정하세요.</p>
<p>새로운 배경 이미지</p>	<p>배경을 새로운 이미지로 입히게 됩니다.</p> <p>이미지 선택 버튼을 눌러 새로운 이미지를 선택할 수 있도록 파일 대화상자를 불러오게 됩니다. 내장된 배경 폴더 열기를 선택하게 되면 PortraitPro가 제공하는 배경들을 선택할 수 있는 폴더가 열리게 됩니다. 내장된 배경 폴더를 선택하지 않는다면 사용자가 선택했던 파일을 마지막에 열었던 폴더가 열리게 됩니다.</p> <p>한 번 새로운 이미지를 로딩하면 사용자는 이미지 내에서 위치를 조정할 수 있습니다. 새로운 이미지 주위로 사각형이 보여지게 됩니다. 사각형을 드래그하여 이동하거나, 모서리 혹은 가장자리를 드래그하여 크기를 조정하세요. &nbsp; 사각형 외곽으로 드래그하여 이미지를 회전 할 수도 있습니다.</p> <p>이미지를 재 배치 하기 위해 드래그할 때, 여러 위치로 이동(스냅)하면 정확하게 정렬할 수 있게 도와줍니다.이동(스냅)을 끄려면 드래그하는 중간에 Alt 키를 누른 상태로 드래그하면 됩니다.</p> <p>교차편집 슬라이더로 원본 이미지와 새로운 이미지를 혼합할 수 있습니다.</p>
<p>원본 배경 사용하기</p>	<p>이 옵션을 선택하면 원본 배경이미지를 유지하도록 합니다.</p> <p>이 기능은 원본의 배경 이미지를 변경하는 대신 원본 배경을 조절하고 싶을 때 유용합니다.(아래의 배경 컨트롤 조정하기를 참고하세요).</p>

배경 조정하기

배경 조정하기슬라이더사용하여 배경을 조절할 수 있습니다.

<p>흐릿하게(블러)</p>	<p>배경영역을 흐릿하게 합니다.</p> <p>만약 흐릿하게 하기를 선택했다면, 필드의 심도슬라이더가 활성화되는데, 이는 필드의 심도 효과를 시뮬레이션 할 수 있습니다. 만약필드의 심도슬라이더가 0이 된다면 필드의 심도효과는 아무것도 적용되지 않습니다.</p> <p>필드의 심도 효과는 배경이 거리로 멀어지는 평면이라고 단순한 가정을 사용하게 됩니다. 초점 지정과 필드의 심도를 시뮬레이션하기 위해서, 배경의 수평선은 흐려지지 않은 상태로 블러(흐릿하게하기)슬라이더가 설정한 양에 도달하는 지점까지 블러(흐릿함의 정도)가 늘어나게 됩니다. 필드의 심도슬라이더는 흐릿하지않은(블러가 되지 않은) 영역의 크기를 컨트롤합니다.(렌즈의 필드의 심도를 시뮬레이션합니다).</p> <p>필드의 심도슬라이더가 0보다 크게 설정되게 된다면 포커스 플랜 위치 슬라이더가 활성화 되게 됩니다. 이는 흐릿하지 않은 선이 설정된 곳에 높이를 설정할 수 있게 하는데, 초점 거리가 설정된 곳까지의 거리로 시뮬레이션합니다.</p>
<p>밝기</p>	<p>배경영역을 밝게 하거나 어둡게 합니다.</p>

대비	배경영역의 대비를 증가 혹은 감소시킵니다.
노출	배경영역의 노출을 증가 혹은 감소 시킵니다.
플래시 복원	플래시로 인한 노출로 인해 매우 밝아진 부분의 밝기를 줄이게됩니다.
블랙(검정)	어두운 영역의 밝기를 감소시켜서 이미지의 검은 영역을 향상시킵니다.
톤 커브	톤 커브 영역이 열리면 밝기에 따라 이미지의 다른 부분의 밝기를 선택적으로 조정할 수있는 슬라이더들이 나타납니다.
온도	배경의 색상의 온도들을 조정합니다. 슬라이더를 왼쪽으로 움직여서 색상의 온도를 낮추거나(좀 더 파란색에 가깝게 만들거나), 오른쪽으로 움직여서 색상의 온도를 높여줍니다(좀 더 노란색으로 만듭니다.).
색조 넣기(틴트)	배경의 색조를 조정합니다. 왼쪽으로 슬라이더를 움직이면 이미지가 좀 더 진홍색으로 변경이 되고 오른쪽으로 움직이면 좀 더 녹색으로 변경이 됩니다.

3.3.13.3 오버레이

PortraitPro를 사용하면 이미지에 오버레이 이미지를 추가 할 수 있습니다.

이는 다른 모든 효과 및 처리 후에 추가되므로 다른 슬라이더의 영향을받지 않습니다.

오버레이를 추가하려면 :

- [레이어](#) ^[66] 버튼을 눌러 레이어 컨트롤을 엽니다
- 오버레이 추가 버튼을 눌러 오버레이보기/편집 컨트롤로 전환합니다
- 오버레이 이미지를 추가하려면 오버레이 이미지 레이어 추가 버튼을 누르세요
- 이미지 선택 버튼을 눌러 이미지를 선택할 수있는 대화 상자를 불러옵니다

이미지를 추가하면 이동할 수 있습니다. 기본보기에서 제어점을 끌어 회전하고 크기를 조정합니다.

레이어는 [배경 이미지](#) ^[70] 컨트롤의 레이어와 동일한 방식으로 순서를 변경하고 삭제할 수 있습니다.

3.3.14 도구들 참고

이 섹션에서는 포트레이트 프로에서 사용가능한 도구를 설명합니다.

이 도구들은 [이미지 보정하기](#) ^[14]에서 사용가능하고, 보정된 ("애프터 사진") 이미지 보기에서 작업합니다.

도구를 변경할 때, 보정된 이미지 보기를 클릭하면, 일어날 효과를 변경할 수 있습니다.

여러분들이 선택된 도구들을 쉽게 보도록, 각각의 도구들은 다양한 커서 모양을 하고 있습니다.

판 도구 ^[15]	이미지의 보여주기 판. 이것은 선택된 다른 도구가 없다면 기본 설정된 도구입니다.
--------------------------------------	---

브러쉬 도구 [16]	여러분이 보정된 이미지에 효과를 주거나 점들을 복원하기 위한 도구입니다.
부분 브러쉬 도구 [17]	보정한 이미지에서 피부나 머리카락 영역을 수정하기 위한 도구입니다.
자르기 도구 [73]	사진을 자르는데 사용합니다.

3.3.14.1 자르기 도구

자르기 도구를 선택하려면 [도구](#) [72] 섹션에서 자르기 도구 버튼을 누릅니다.

자르기 도구는 전체 사진에서 인물 사진에 사용할 영역을 조정하는 데 사용됩니다. 이 작업을 수행하여 산만 함을 잘라내어 초상화가 사진 속 사람에게 초점을 맞출 수 있습니다. 자르기를 할 때 실제로 그림에서 아무것도 잃지 않고 표시된 영역 만 변경하면 언제든지 돌아와서 자르기를 다시 조정할 수 있습니다.

도구를 열면 자르기 그리드가 사진에 오버레이됩니다.



이 그리드는 표시 될 그림의 일부를 참조 용으로 3 등분하여 보여줍니다. 그리드의 아무 지점이나 클릭 한 상태에서 원하는 위치로 드래그하여 그리드를 조정합니다.

자르기 모양이 마음에 들면 커밋을 클릭하여 변경합니다. 방금 변경 한 사항을 취소하려면 삭제를 클릭하십시오.



팁 : 전문 사진 작가는 일반적으로 "세 번째"라인에 인물 사진의 눈이나 입을 배치합니다. 이것은 그림에 더 즐거운 균형을 제공합니다.

자르기 제어판의 가로 세로 비 고정 기능을 사용하여 자르기의 가로 세로 비율을 수정할 수도 있습니다. 예를 들어 6x9 인치 사진 (표준 사진 인쇄 크기)을 인쇄 할 수 있습니다. 이렇게하려면받는 사람 : 및 기준 : 상자를 클릭하고 원하는 비율을 입력하여 가로 세로 비율 고정 값을 설정합니다. 이 작업을 마치면 자르기 그리드는 드래그 할 때 자동으로 해당 비율로 유지됩니다.

3.3.14.2 잡다빛

조명 브러시를 선택하려면 [도구](#) [72] 섹션에서 조명 브러시 버튼을 누릅니다.

조명 브러시를 사용하면 칠한 영역을 밝게 또는 어둡게 할 수 있는 방식으로 그림에 칠할 수 있습니다.

중간 회색보다 밝은 색으로 칠하면 이미지가 밝아집니다.

중간 회색보다 어두운 색으로 칠하면 이미지가 어두워집니다.

정확히 중간 회색으로 페인팅하면 이전에 페인팅 한 조명 효과가 제거됩니다.

컨트롤

브러쉬 크기 -이 슬라이더를 사용하면 칠할 브러쉬의 크기를 설정할 수 있습니다.

브러쉬 강도 -브러쉬가 칠하는 강도를 설정합니다. 미묘한 효과를 얻으려면 강도 슬라이더를 낮게 유지하십시오.

전경/배경 내에 유지 -이 확인란을 선택하면 처음 클릭 한 위치에 따라 페인팅이 전경 또는 배경 영역에 가려집니다. & nbsp; 먼저 전경을 클릭하면 브러시가 전경 영역에만 페인트를 칠하거나 배경을 먼저 클릭하면 브러시가 배경 영역에만 페인트합니다.

브러쉬 색상 -칠할 색상을 설정합니다. 중간 회색을 칠하면 효과가 없으며 중간 회색보다 어두운 색상은 이미지를 어둡게하고 중간 회색보다 밝은 색상은 이미지를 밝게합니다.

조명 제거를위한 색상 설정 -색상을 중간 회색으로 설정합니다. 이 색상으로 페인팅하면 효과가 없으며 이전에 페인팅 한 조명 효과를 제거하는 데 사용할 수 있습니다.

모두 제거 -이미지 위에 칠해진 모든 조명 효과를 제거하려면이 버튼을 누릅니다.

3.3.14.3 복제 도구

복제 도구를 선택하려면 [도구](#) [72] 섹션에서 복제 도구 버튼을 누르십시오.

복제 도구를 사용하면 이미지의 한 부분을 다른 부분으로 복사 할 수 있으므로 이미지에서 무언가를 숨기는 데 유용 할 수 있습니다.

이 도구에는 추가 및 제거의 두 가지 모드가 있으며 제어판 상단에있는 두 개의 버튼을 사용하여 선택됩니다.

추가 모드에서 이미지 위에 페인트하여 숨기려는 영역 위에 패치를 추가 할 수 있습니다. 마우스를 놓으면 그린 모양 이 파란색 윤곽선으로 표시되고 해당 모양의 두 번째 복사본이 빨간색 윤곽선으로 표시됩니다. 빨간색으로 표시된 영역이 파란색으로 표시된 영역에 복사됩니다. 복사 할 내용을 나타내는 화살표가 빨간색 윤곽선 영역에서 파란색 윤곽선 영역으로 표시됩니다.

빨간색 테두리 영역 (소스 영역)의 위치는 이미지에서 드래그하여 조정할 수 있습니다.

파란색 외곽선 영역 (대상 영역)의 크기는 추가 모드에서 그 위에 추가로 페인팅하여 확장 할 수 있습니다. 빨간색 윤곽선 영역의 크기는 항상 파란색 윤곽선 영역과 동일합니다.

이미지의 다른 부분을 페인팅하여 복제 할 패치를 더 추가 할 수도 있습니다.

제거 버튼을 눌러 제거 모드로 들어갑니다. 이 모드에서는 파란색 윤곽선으로 표시된 영역을 페인트하여 크기를 줄이거나 완전히 제거할 수 있습니다. 참고 : 파란색 윤곽선이 있는 영역을 페인팅해야만 패치를 줄일 수 있습니다. 빨간색 윤곽선이 있는 영역을 칠하면 효과가 없습니다.

브러쉬 크기 슬라이더를 사용하여 페인팅 할 브러쉬의 크기를 제어합니다.

패치 컨트롤

새 패치가 추가 될 때마다 제어판에 숫자 버튼이 나타납니다.

번호가 매겨진 버튼 위로 마우스를 가져 가면 영향을받는 패치를 확인하거나 주 창에서 패치 위로 마우스를 가져 가서 연관된 버튼을 강조 표시합니다.

패치 설정을 조정하려면 번호가 매겨진 버튼을 눌러 패치를 선택합니다. 참고 : 새 패치가 추가되면 자동으로 선택됩니다.

패치 버튼을 선택하면 3 개의 슬라이더가 표시되어 소스 픽셀이 대상 영역에 복사되는 방식을 조정할 수 있습니다.

가장자리 -이 슬라이더는 복사 된 색상을 조정하는 데 사용되는 소스 및 대상 영역의 가장자리 차이에 영향을 줍니다.

대비 -이 슬라이더를 사용하면 소스 영역에서 복사 된 픽셀의 대비를 조정할 수 있으며 이는 대상 영역과 일치 시키려고 할 때 유용 할 수 있습니다. 대비를 변경할 필요가 없으면 이 슬라이더를 중간에 두거나 왼쪽으로 이동하여 대비를 낮추거나 오른쪽으로 이동하여 대비를 높입니다.

재조명 -이 슬라이더는 소스에서 대상 영역으로 픽셀을 복사 할 때 조명을 일치 시키려고 시도하는 재조명 알고리즘을 적용 할 정도를 제어합니다.

3.3.14.4 하늘을 바꾸다

하늘 바꾸기 도구를 선택하려면 [도구](#) [7] 섹션에서 하늘 바꾸기 버튼을 누르십시오.

이 도구는 적당한 양의 하늘이 보이는 사진에 유용합니다. 다양한 매력적인 하늘 중에서 더 흥미로운 하늘로 하늘을 바꿀 수 있습니다.

하늘 바꾸기 모드에는 두 개의 컨트롤 섹션이 있습니다:

하늘 영역 -하늘이 포함 된 이미지 영역을 다듬을 수 있는 컨트롤을 제공합니다.

하늘 모양 -하늘을 변경하는 컨트롤을 제공합니다.

이 모드에 처음 들어가면 하늘 모양 컨트롤이 표시됩니다.

하늘 영역 또는 하늘 모양 컨트롤을 클릭하여 표시되는 컨트롤을 변경할 수 있습니다.

제어판 상단에 스카이에 교체 확인란이 있습니다. 이렇게 하면 하늘 교체 기능을 켜거나 끌 수 있습니다.

하늘 영역 컨트롤

하늘 영역 컨트롤이 열리면 주 이미지 영역이 흑백으로 전환되고 하늘 영역이 주황색으로 겹쳐서 표시됩니다.

하늘 영역은 자동으로 검색되지만 항상 완전히 정확하지는 않습니다.

하늘 영역을 다듬는 데 사용할 수 있는 8 가지 브러쉬 도구가 있습니다. 새 하늘은 하늘 영역으로 표시되는 모든 곳에 배치되므로 최상의 결과를 얻으려면 정확해야 합니다.

사용 가능한 도구는 다음과 같습니다:

스카이 설정, 비 스카이 설정 -이 도구 중 하나를 선택하여 잘못 설정된 영역을 변경합니다.이 도구를 사용하려면 변경하려는 영역에 낙서 만하면됩니다. 낙서하는 영역을 채우십시오. 브러시 강도 슬라이더를 사용하여 낙서하는 부분을 넘어서 이러한 도구가 영향을 미치는 영역을 제어 할 수 있습니다.

스마트 브러시 (하드 또는 소프트)-이 도구를 사용하여 하늘 영역의 가장자리를 개선합니다. 가장자리가 딱딱해야 한다면 딱딱한 브러시를 사용하십시오. 가장자리가 부드러워 야한다면 부드러운 브러시를 사용하십시오. 이 도구를 사용할 때 먼저 확장하려는 영역 (하늘 또는 하늘이 아닌 영역)을 클릭 한 다음 도구를 가장자리까지 가져옵니다. 이 도구는 처음 클릭 한 영역을 확장합니다.

페더 가장자리 -이 도구를 사용하여 부드럽게하려는 가장자리 부분을 따라 페인팅하여 하늘과 비 하늘 사이의 가장자리를 약간 부드럽게합니다.

가장자리 부드러움 해제 -이 도구를 사용하여 선명하게하려는 가장자리 부분을 따라 페인팅하여 하늘과 비 하늘 사이의 가장자리를 약간 선명하게합니다.

하늘 세부 정보 -이 도구를 사용하여 작은 세부 정보가 포함 된 영역 위에 대략적으로 낙서하여 하늘이 아닌 영역의 작은 세부 정보를 선택합니다.

확장 브러쉬 -이 도구를 사용하여 영역을 약간 확장합니다. 먼저 확장하려는 영역 (하늘 또는 비 하늘)을 클릭 한 다음 브러쉬를 위로 이동 한 다음 확장하려는 가장자리를 따라 이동합니다.

하늘 모양 컨트롤

하늘 이미지를 보여주는 컨트롤을 클릭하면 선택할 수 있는 모든 하늘 목록이 나타납니다. 스크롤 막대를 사용하여 사용 가능한 모든 하늘을 본 다음 하나를 클릭하여 선택하십시오. 그러면 메인 이미지에서 선택한 하늘로 대체 된 하늘 영역이 표시됩니다.

메인 이미지에서 하늘을 교체 한 경우 메인 이미지에서 마우스를 클릭하고 드래그하여 이미지 내에서 하늘을 이동할 수 있습니다. 하늘을 이동할 수 없는 경우 더 많이 표시 할만큼 크지 않을 수 있으므로 확대/축소 슬라이더를 사용하여 하늘을 확장 할 수 있습니다. 그러면 이동할 공간이 생깁니다.

때로는 하늘이 이미지에서 수평으로 미러링되기를 원할 수 있습니다. 이렇게하려면 하늘 수평으로 뒤집기를 누르십시오. 버튼을 다시 누르면 미러링되지 않은 하늘로 돌아갈 수 있습니다.

다음 슬라이더를 사용하여 이미지에 새 하늘을 추가 할 때 최상의 결과를 얻을 수 있습니다 :

하늘에서 조명 -이미지에 하늘과 다른 색상이 포함되어 있으면 결합 된 이미지가 매우 부 자연스럽게 보일 수 있습니다. 이 슬라이더를 사용하여 이미지의 색상을 하늘에서 발견되는 색상에 더 가깝게 변경하여 조명이 하늘에서 나오는 것처럼 보이도록합니다. 이렇게하면 최종 이미지가 훨씬 더 자연스럽게 보일 수 있습니다.

하늘 가장자리 -하늘 가장자리가 부드럽고 원래 배경이 비쳐 보이는 곳에서 발생할 수있는 "후광"아티팩트를 제거하는 데 사용할 수 있습니다. 이 슬라이더를 사용하여 부드러운 가장자리를 안쪽으로 이동하여이 후광을 제거합니다.

헤이즈 제거 -이미지에 헤이즈를 추가하거나 제거합니다.

노출 -하늘의 노출을 조정합니다.

대비 -하늘의 대비를 조정합니다.

흐린 하늘 -하늘을 흐리게합니다. 이것은 원본 이미지를 좁은 피사계 심도로 촬영 한 경우 필요할 수 있습니다.이 경우 결합 된 이미지가 너무 선명하면 하늘이 부 자연스럽게 보일 수 있습니다.

하늘 확대 -하늘의 크기를 확대합니다. 이미지보기에서 클릭하고 드래그하여 이미지 내에서 하늘을 이동할 수 있습니다.

3.3.15 피부 영역 도구

PortraitPro는 자동으로 이미지에 피부가 있는 부분을 결정하게 됩니다. 이는 피부와 피부 조명 슬라이더에 영향을 받는 부분이 되게 됩니다. 어떤 이미지들의 경우, PortraitPro는 피부 영역을 정확히 찾지 못할 수 있으니, 필요한 경우, 피부 영역을 항상 찾고, 고정해야 합니다.

피부영역을 확인하고 고정하려면, 피부영역을 보정하는 슬라이더들이 포함된 섹션의 각각 위에 위치하고 있는 피부 영역 보기/편집 버튼을 클릭하세요. 이 섹션들은 [피부 부드럽게하기](#) [48]와 [피부 조명과 색상](#) [51]입니다.

피부 영역으로 선택된 도구들을 변경합니다. 피부 영역은 기본적으로 수정된 이미지 위에 반투명의 파란색 오버레이(덮힌채)로 표시됩니다. 이 색상이 사진의 피부 영역을 쉽게 볼 수 없게 하는 경우 색상 드롭 다운 목록에서 다른 색상을 선택할 수 있습니다.



피부영역이 잘못되었다면 [피부 영역 브러쉬](#) [17]를 사용하여 수동으로 조절하세요.

사용자는 또한 PortraitPro 가 피부영역을 다시 계산하게 하려면 [피부영역 재검토](#) 버튼을 클릭하면 됩니다.

OK 버튼을 눌러 슬라이더 컨트롤로 다시 돌아갑니다.

3.3.16 헤어 영역 도구

포트레이트 프로는 자동으로 이미지의 헤어 영역을 찾습니다. 이것은 헤어 슬라이더로 영향을 받게 되는 영역입니다. 헤어 슬라이더가 원하는 만큼 작동이 되지 않을 수 있으므로 정확하게 영역이 표시 되는 것이 중요합니다.

헤어 영역을 확인하고 수정하려면:

헤어 컨트롤 보기 버튼을 눌러 [헤어 컨트롤](#) [62] 섹션을 열어 주십시오.

헤어 컨트롤 위에 있는 [헤어 영역 보기/편집](#) 버튼을 클릭하십시오. 이것은 헤어 영역 선택 도구로 전환하게 합니다. 헤어 영역은 보정된 이미지 위에 불투명 핑크색으로 겹쳐져 나타날 것 입니다.

만약 이 색이 여러분 사진의 피부 영역을 보기 어렵게 한다면, 하위 드롭다운 목록에서 다른 색상을 선택할 수 있습니다.



헤어 영역이 잘못되어 있는 경우 [헤어 영역 브러시](#)^[17]를 사용하여 수동으로 조절할 수 있습니다.

OK 버튼을 누르면 헤어 컨트롤로 되돌아 갑니다.

3.3.17 효과 모양 도구

[효과 모양](#)을 사용하면 효과가 적용될 영역을 설정할 수 있습니다. 이 기능은 가려진 얼굴 부위에 적용되는 피부 스무딩 또는 메이크업과 같은 효과를 방지하는 데 유용할 수 있습니다.

[Face Sculpt](#)^[46] 섹션의 변경으로 인한 모양 변경은 효과 모양을 무시합니다.

효과 모양을 보거나 편집하려면 기본보기 위의 도구 모음에서 [복원](#)^[16] 브러시 버튼 위로 마우스를 가져간 다음 [효과 모양보기/편집](#)을 클릭하여 [효과 모양 브러시 도구](#)^[17].

3.4 대화상자 참고

이 섹션에서는 포트레이트 프로의 대화상자들에 대해 설명합니다.

자동배치 저장 옵션 ^[79]	스튜디오 맥스에디션으로 제한 ^[87] 자동배치의 과정에서 사용하는 옵션
수동배치 ^[87]	스튜디오 에디션으로 제한 ^[87] 수동배치 과정에서 사용하는 옵션
성별 선택 ^[84]	수동으로 얼굴의 성별과 연령을 선택
이미지 저장 옵션 ^[85]	이미지를 JPEG, TIFF or PNG으로 저장하는 옵션
일반 설정 ^[86]	포트레이트 프로의 다양한 부분 컨트롤을 설정

색상 설정 ^[89]	색상 프로필 설정 (스튜디오 버전 전용)
언어 설정 ^[92]	사용자 인터페이스 언어 설정 (다국어 버전에만 가능)
슬라이더 저장 ^[95]	현재 슬라이더 값을 저장
저장된 슬라이더 관리 ^[97]	저장된 슬라이더 설정 관리 (이름바꾸기, 다시 실행 또는 삭제)

3.4.1 자동 배치

[스튜디오 맥스버전 전용](#) ^[87]

여러분이 새로운 [자동 배치](#) ^[18]를 시작할 때 ,이 대화상자가 나타납니다.

여러분은 또한 배치가 시작된 후에 아래의 상자들을 보게 됩니다.

- 자동배치 메뉴에 있는 [설정변경](#) 메뉴를 선택합니다.
- 자동배치의 요약을 보고 있을 때 제어판에 있는 [설정 변경](#)을 클릭합니다.

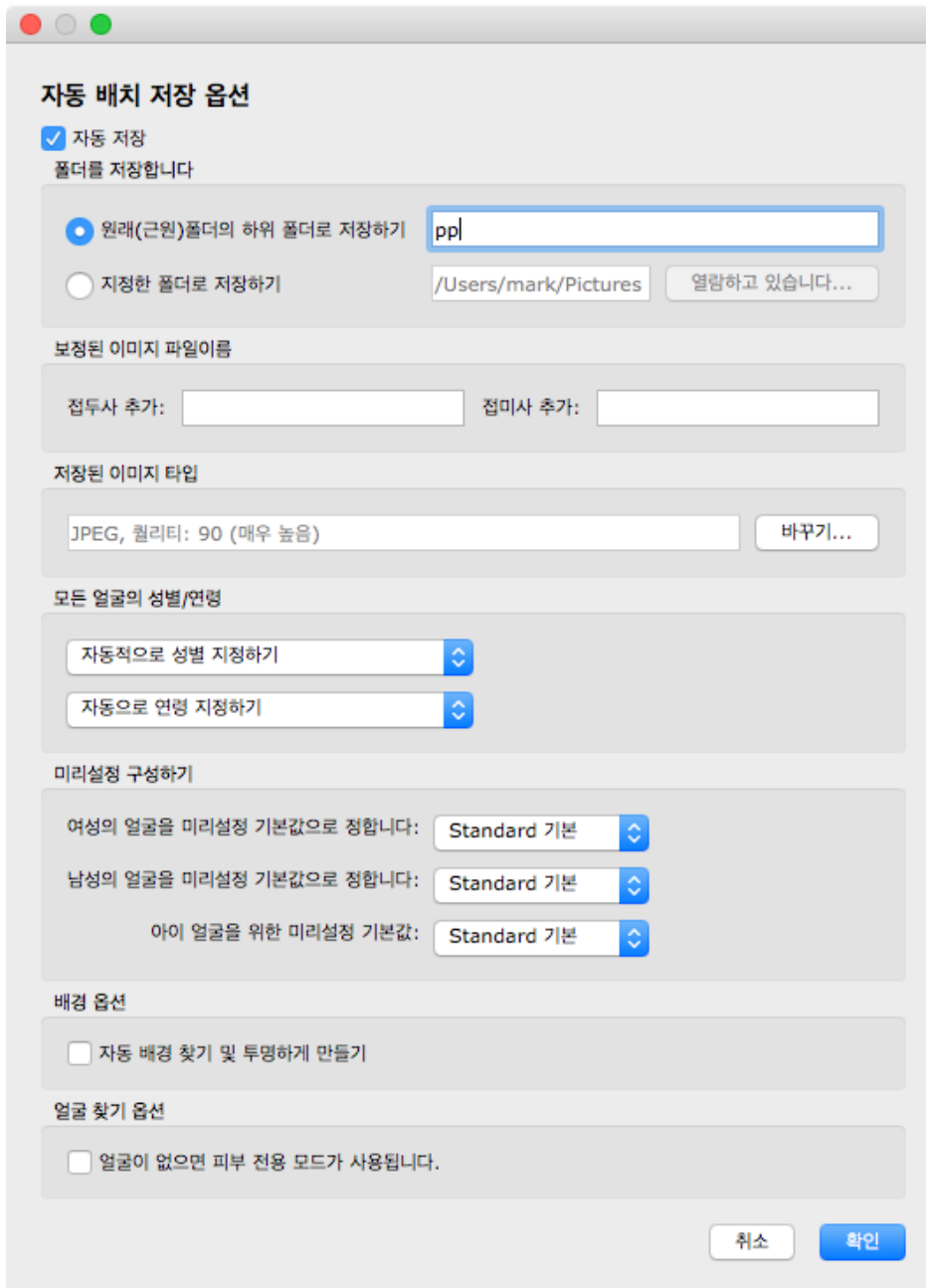

자동 저장

이것이 체크되어 있다면, 각각의 이미지는 보정된 후에 자동으로 저장됩니다. 보정된 이미지는 저장 폴더 섹션에 있는 지정된 폴더로, 보정된 이미지의 파일 이름 섹션에 지정되어 있는 이름으로 저장되게 됩니다..

이것이 체크되어 있지 않다면, 이미지가 보정된 후에 자동으로 저장되지 않습니다. 저장하기 위해 여러개의 이미지를 열러놓았다면, 이 기능이 유용할 수 있습니다. 이것을 위해서는 여러분이 처음 모든 이미지들을 열었을때, 박스가 체크되어 있지 않은지 확인하여야 합니다. 그리고 나서, 모든 이미지를 다시보고, 원하지 않는 것을 제거할 수 있습니다. 이 패널을 다시 가져오고 박스를 체크하세요.

저장 폴더

보정한 이미지를 저장하는 폴더는 정확히 정해져 있거나, 혹은 원래의 이미지가 저장되어 있는 폴더의 하위폴더를 만들어 저장할 수 있습니다.

원래의 이미지로 같은 폴더에 저장하려면, **원래(근원)의 폴더의 하위폴더**를 선택하고, 그 옵션 옆에 있는 텍스트 상자를 지웁니다. 하지만 이것만은 알아두세요. 포트레이트 프로는 원래의 이미지를 보정된 이미지로 덮어쓰기는 지원하지 않습니다. 그렇기 때문에 여러분은 반드시 다음 섹션에 있는 접두사 혹은 접미사를 추가하여야 합니다..

보정된 이미지의 파일이름

보정된 이미지는 접두사 혹은 접미사 상자 안에 텍스트가 들어가있지 않다면, 원래의 이미지의 같은 파일이름으로 저장될 것입니다.

접두사 부분에 들어가있는 글자는 파일이름 앞에 더해질 것 입니다.

접미사 부분에 들어가있는 글자는 파일이름 뒤에 더해질 것입니다.

저장된 이미지 타입

바꾸기 버튼을 눌러서 보정된 이미지를 저장할 파일의 포맷을 변경하세요.

모든 얼굴의 성별과 연령

이것은 보통 성별과 연령을 자동으로 남겨줘야합니다. 하지만 여러분이 잘다시피, 모든 이미지의 모든 얼굴은 같은 연령으로 혹은 같은 성별을 가진다면, 여러분은 자동 성별 탐색기 혹은 자동 연령 탐색기가 올바르게 작동하는 결과를 가져오는데, 이것을 피하기 위해 여기에서 설정할 수 있습니다.

미리설정 구성하기

각각 보정된 여성, 남성 혹은 아이의 얼굴로 적용하려는 미리설정을 선택하려면, 하위의 컨트롤을 사용하세요.

[보정된 이미지](#) ^[17] 보기에서 구성이 완료되어진 후에, 여러분은 [화면 좌측에 보이는 사진만 보이는 창](#) ^[18]에서 얼굴을 선택할 수 있습니다. 그리고 나서, 여러분이 다른 얼굴을 위해 다른 미리설정을 원한다면, 미리설정을 구성할 수 있습니다.

3.4.2 수동 배치

[스튜디오 에디션 전용](#) ^[8]

이 대화 상자를 표시하려면, 메뉴 명령에서 **파일>배치 열기**를 선택 하십시오.

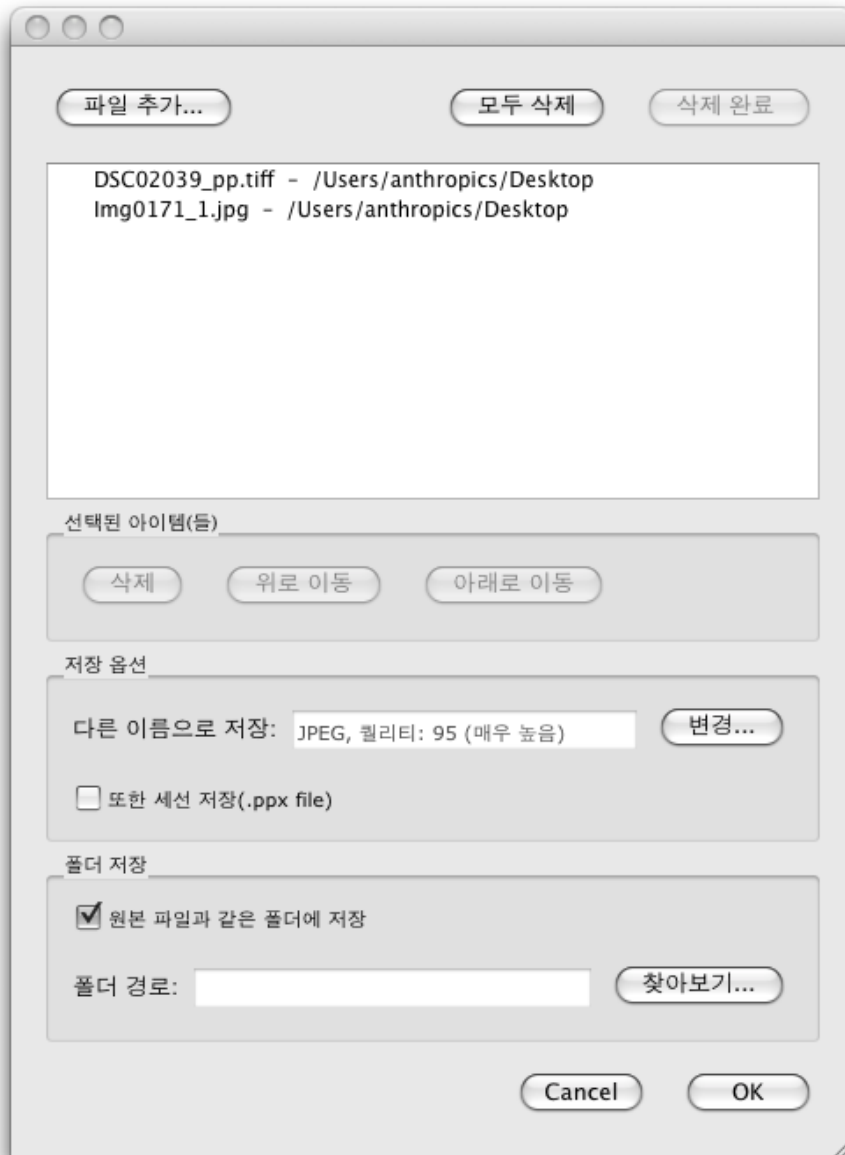

이 대화상자는 작업을 통해 파일의 목록을 설정할 수 있도록 합니다. 여러분은 또한 각 파일이 저장될 때 사용할 수 있는 저장 옵션을 설정할 수 있습니다.

파일 추가

배치 목록에 파일을 추가하려면, 파일 추가 버튼을 누르십시오. 이것은 추가할 파일을 선택하는데 사용할 수 있는 파일 열기 대화상자가 나타납니다.

배치 목록 사용

여러분이 OK버튼을 누르면, 변경 사항들이 저장되고, 아직 완료되지 않는 목록에 있는 첫번째 파일이 열릴 것입니다.

그 이미지의 보정이 완료되면, **파일** [32] 메뉴에서 저장과 다음 열기 명령을 선택 하십시오. 이것은 선택된 옵션을 사용하여 현재의 이미지를 저장하고, 자동으로 목록에 있는 다음 파일을 엽니다.

만약 배치 대화상자가 다시 열릴 경우, 여러분이 방금 완료한 파일에 대한 검사를 볼 수 있습니다.

다음 아이콘들은 리스트에 있는 파일 옆에 나타날 수 있습니다.

	보류 -파일을 처리하기 위해 대기 중입니다.
✓	완료 -파일이 보정 및 저장되었습니다.
✗	실패 -파일을 열 수 없습니다.
ⓘ	건너뛸 -파일이 저장되지 않고 종료되었습니다.

여러분은 팝업 메뉴에서 재설정 상태를 선택하고, 파일의 오른쪽을 클릭하여 "보류"로 다시 파일의 상태를 재설정 할 수 있습니다.

일단 배치에서 모든 파일들을 완료하면, 목록에서 파일들을 제거하기 위해 완료 제거 버튼을 누르십시오.

포트레이트 프로가 닫혀있을 때, 배치에 있는 파일과 배치설정을 저장되며, 여러분이 나중에 포트레이트 프로를 시작할 때 배치에서 그 파일들을 다시 작업하도록 실행 될 수 있습니다.

파일 재구성

파일은 목록에서 표시된 순서대로 열릴 것 입니다. 만약 여러분이 파일을 다시 표시하려면, 목록에서 하나 또는 그 이상의 파일을 선택하고 위로 또는 아래로 버튼을 누르십시오.

여러분은 또한 삭제 버튼을 눌러 선택한 항목을 제거할 수 있습니다. 이것은 목록에 있는 파일 삭제만 하며, 디스크에 있는 파일을 삭제하지는 않습니다.

목록에 있는 하나 이상의 파일을 선택하기 위해선, 다른 파일을 선택할 때 CTRL 키를 누르십시오. 또한, SHIFT키를 눌러 현재의 파일과 클릭한 파일의 사이에 모든 파일을 추가할 수 있습니다.

저장 옵션

파일들은 저장옵션 섹션에 표시된 형식으로 저장됩니다. 저장 형식을 변경할 수 있는 대화상자를 표시하려면 변경 버튼을 누르십시오.

만약 여러분이 저장기능 또한 상자를 체크하면, 포트레이트 프로 세션 파일(.pp 확장) 또한 저장될 것이며, 그것은 모든 포인트의 위치들과 모든 슬라이더 값을 함께 이미지에 저장할 것 입니다. 여러분은 얼굴 포인트 배치하기를 다시 하지 않고, 계속하여 이미지를 보정할 수 있는 세션 파일을 열 수 있습니다. 이 세션파일은 보정된 이미지와 같은 이름의 같은 폴더에 저장될 것 이지만, .pp 확장을 가지게 될 것 입니다.

원본 파일과 같은 폴더에 저장 이 체크 되어 있다면, 그 파일은 원본파일과 같은 폴더에 저장될 것 입니다. 만약 여러분이 보정된 이미지를 다른 폴더에 저장 하길 원한다면, 체크를 해제하고, 폴더경로 필드에서 경로를 입력 하십시오. 여러분은 저장하려는 폴더를 선택할 수 있도록, 폴더 대화상자를 가지고 올 수 있는 브라우저 버튼을 누를 수 있습니다.

보정된 이미지는 원본 파일과 같은 이름으로 한 파일에 저장 될 것 입니다. 만약 여러분이 [파일 저장 설정](#) [86]에서 지정한 접미사를 추가한 경우, 이 또한 추가 됩니다.

3.4.3 성별 선택

이 대화 상자는 얼굴의 성별이 설정되지 않았을 때 나타납니다.

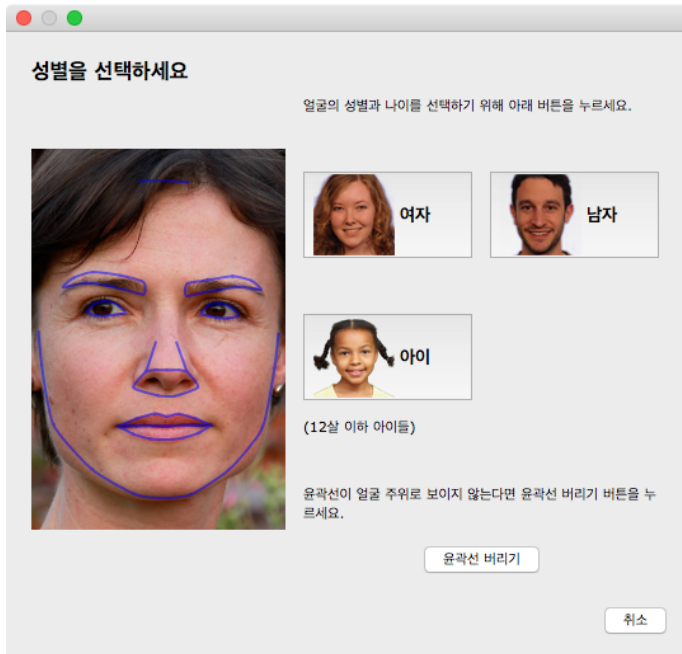

성별을 설정하기 위해 여자 혹은 남자 버튼을 누르세요 (어린 아이의 얼굴이라면 소녀 혹은 소년을 선택하세요). 이것은 패널을 끝내고 포트레이트 프로의 다음 단계를 계속하게 할 것입니다.

성별을 설정하지 않으려면 취소 버튼을 누르세요. 이전 단계로 되돌아 갈 것입니다.

얼굴 하나가 찾아졌을 때 대화 상자가 자동으로 보이지 않는다면, 얼굴이 적절히 찾아지지 않았을 때를 대비해서 윤곽선 버리기 버튼이 있을 것입니다.

이 대화 상자는 아래 상황에도 보일 수 있습니다:

- 얼굴 하나가 발견되었을 때, [이미지가](#) [열린](#) 후.
- 얼굴 성별이 설정되어 있지 않다면, [얼굴 선택](#) 단계의 얼굴에 있는 선택 버튼을 눌렀을 때.

3.4.4 이미지 저장 옵션

파일>Jpg/Tiff/Png 저장 메뉴 명령을 사용하여 이미지를 저장할때, 이미지 저장 옵션 대화상자가 나타납니다.

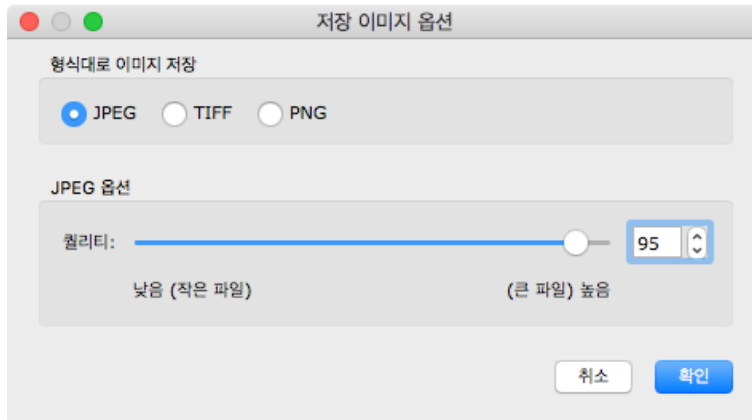

이것은 여러분이 이미지를 JPEG, TIFF 혹은 PNG 파일 형식으로 저장하고 싶은지 선택할 수 있게 합니다.

JPEG 형식

만약 여러분이 JPEG를 선택하면, 이미지 저장의 화질을 컨트롤 할 수 있습니다. 낮은 화질 선택의 장점은 파일의 크기가 훨씬 더 작아질 수 있다는 것입니다. 일반적으로 JPEG는 여러분이 파일을 저장한 후에 더이상 편집을 할 계획이 없을 경우 최상의 방법입니다.

TIFF 형식

TIFF는 JPEG 파일을 저장할때보다 큰 파일로 저장됩니다. 그러나, TIFF는 정확한 이미지를 저장하여, 화질에는 절대 손상이 없습니다. 여러분이 다른 이미지 편집기에서 추가로 이미지를 열어 편집할 경우에는 이것이 최고의 방법입니다.

TIFF 이미지는 비압축 또는 손실없이 압축 저장할 수 있습니다. 이방법을 선택하지 않아야 하는 유일한 이유는 만약 여러분이 TIFF파일을 다른 프로그램에서 열기를 원할 경우 압축된 TIFFs를 지원하지 않기 때문에 (현대의 소프트웨어에서는 이 형식은 지원하지 않음) 권장되는 설정은 압축 저장입니다.

PNG 형식

PNG는 손실 없이 압축을 사용하는 또 다른 형식의 포맷입니다..

컬러 샘플당 비트 설정

[스튜디오와 스튜디오 맥스버전 전용](#) ⁸⁷

TIFF와 PNG 파일들은 컬러 샘플당 8비트 혹은 16비트로 저장할 수 있습니다.(이것은 픽셀당 24혹은 48비트와 거의 동일합니다.) 저장된 이미지를 늘이고 줄이는 것 처럼 가상의 파일을 볼수 있다면, 보통 컬러 샘플당 8비트 대신에 16비트를 사용하여 고정을 할 수 있습니다. 하지만 컬러샘플당 16비트를 사용한다면, 일반적으로 8비트와 비교하여, 파일의 크기가 두 배가 될 것 입니다. 또한 모든 프로그램에서 컬러 샘플당 16비트의 이미지를 읽을 수는 없습니다.

3.4.5 설정

이 대화 상자를 가져오려면, 파일>설정 메뉴를 선택하십시오.

일반 ⁸⁶	일반 설정
색 ⁸⁹	색상 설정
언어 ⁹²	언어 설정
플러그인 ⁹³	여러분이 포토샵 필터 플러그인을 시작할 수 있도록 포토레이트 프로는 포토샵으로부터 필터처럼 사용됩니다.

3.4.5.1 일반 설정

To 는 이 대화상자를 가져오게 되는데, PortraitPro 포토레이트 프로> Preferences 환경설정을 선택하거나 메뉴 명령을 선택합니다.

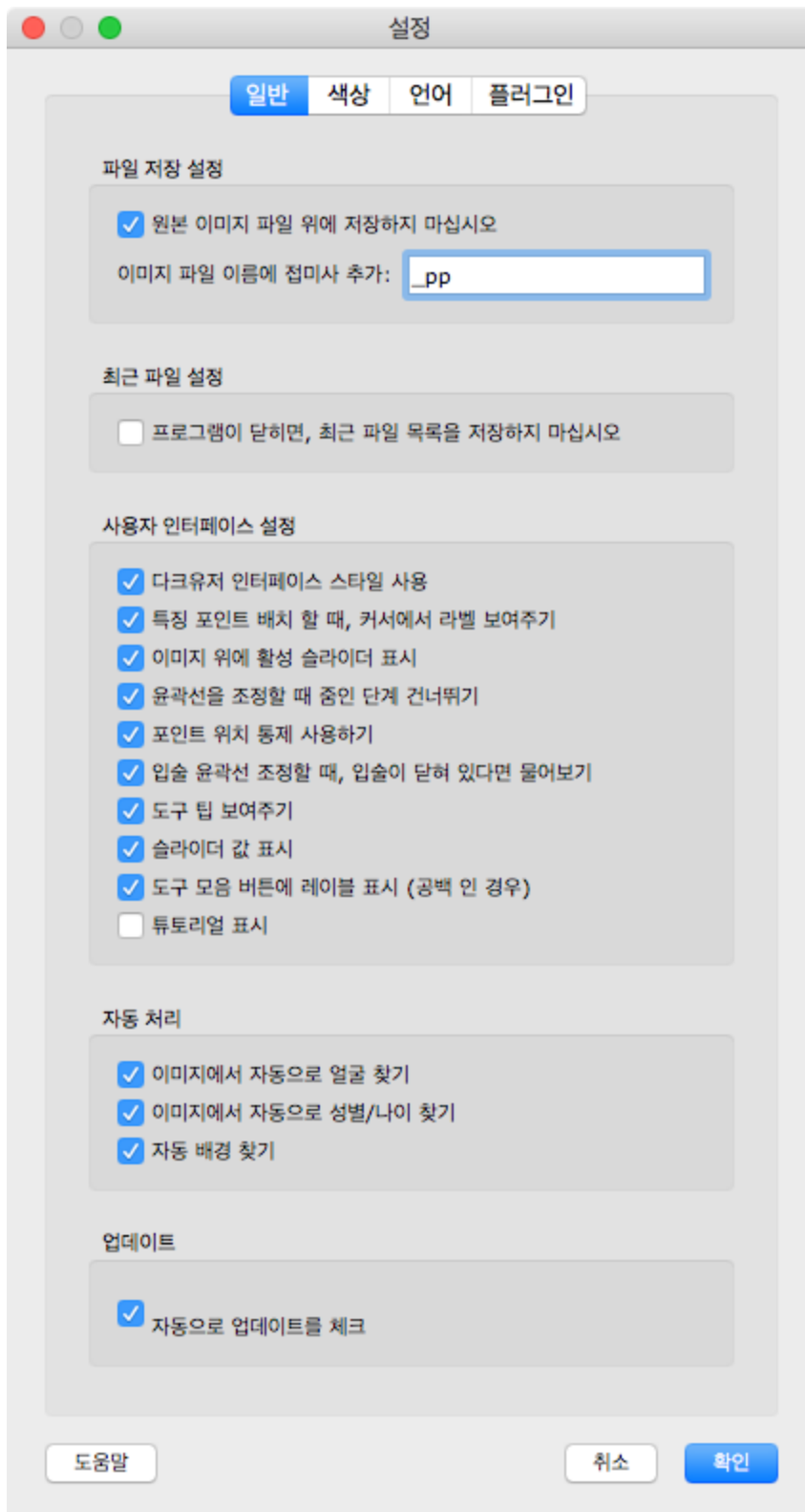

파일 저장 설정

원본이미지 파일에 저장하지 마세요 이 확인을 체크하시고, 이미지를 저장하면 PortraitPro는 원본 파일명과 다른 기본값의 파일명을 생성하게됩니다.

이미지 파일 이름에 접미사 추가하기 -위의 옵션을 켜면 저장된 파일의 새 파일명이, 텍스트(접미사)가 추가된 이전 파일명이 되게 만듭니다. 기본값으로 추가된 접미사는 "_pp"입니다. 예를 들어 picture.jpg 파일을 사용하여 새로 저장한 경우 기본 저장 파일명은 picture_pp.jpg가 됩니다.

최근 파일 설정

응용프로그램을 닫을 때에는 최근 파일의 목록을 저장하지 마세요-이 확인란을 선택하시면, 응용프로그램을 닫을 때 열렸던 파일의 기록을 모두 지운 상태로 저장하게 됩니다.

사용자 인터페이스 설정

어두운 사용자 인터페이스 스타일 사용하기 이 확인란을 체크하여 어두운 색 구성표를 사용하거나, Mac<혹은 >Windows 의 좀 더 일반적인 스타일을 위해 확인란의 체크를 하지 않고 진행합니다.

자동으로 이미지의 얼굴 찾기 -이 확인란을 체크하면 이미지를 열 때 이미지에 있는 얼굴을 자동으로 찾게됩니다. 이 확인란이 체크되지 않으면 사용자는 이미지들을 보정하기전에 이미지의 모든 얼굴들을 수동으로 위치시켜야 합니다.

자동으로 성별/연령 찾기 -이 확인란을 체크하면 이미지를 열 때 이미지에 있는 얼굴의 성별과 연령(성인 혹은 아이 인지)을 자동으로 결정하게 됩니다. 이 확인란이 체크되지 않으면 사용자는 이미지들을 보정하기전에 이미지의 모든 얼굴들의 성별과 연령을 각각 수동으로 확인해야 합니다.

원하는 포인트에 커서를 가져가면 라벨을 보여주게 됩니다 이 확인란을 체크하고 얼굴의 다섯개의 포인트를 위치시키면 커서에 텍스트(문자)들을 보여주고 다음 포인트를 찾을 수 있게 도와주게 됩니다.

윤곽선 조절시 확대/축소 단계 건너뛰기 -이 항목을 선택하면 처음 다섯개의 포인트가 윤곽선에 위치한 후에 오른쪽 눈, 왼쪽 눈 그리고 입과 코를 확대되는 단계를 건너뛰게됩니다. 참고하세요, 이것은 얼굴이 옆쪽으로 치우쳐져있는 프로필보기 에서는 효과를 주지 않습니다.

포인트 위치의 제한 -이 항목을 선택하면 윤곽선을 이동할 때 일부 포인트가 특정선 위에 위치하게 합니다. 이는 포인트들이 잘못된 위치에 배치되는 것을 방지 할 수 있습니다만, 숙련된 사용자면 이 기능을 끄게 되면 더 나은 결과를 얻을 수 있습니다.

입의 윤곽선이나 모양을 조정할때 입을 닫히게 할지 묻습니다.-이 확인란을 체크하고 입의 포인트를 조정하면 PortraitPro는 입이 닫혔는지 열려있는지 확인하는 질문을 할것입니다. 참고하세요, 옵션이 나타나지만, 여러분은 스페이스바를 눌러 입을 열게하고, 입의 포인트를 이동하는 단계를 선택할수도 있습니다. 이 작업후에는 입이 만약 닫혀있는 상태라면,입술의 점들을 함께 움직이고 이 포인트들은 닫혀있는 입 모양으로 함께 변형될 것입니다.

알아두면 좋은 도구의 팁 보기 -이 항목을 체크하지 않으면 모든 도구의 팁들이 꺼진상태로 바뀌게 됩니다.(팁은 사용자가 컨트롤에 마우스를 가져가면 팝업창으로 도움말이 나타나는 기능입니다.)

업데이트 설정

자동으로 업데이트 체크하기 이 항목이 선택되면, PortraitPro는 새로운 버전의 PortraitPro가 가능할 때마다 확인을 하게됩니다. 업데이트가 가능하다면 시작화면에 버튼이 보일 것입니다. 이 때 업데이트 버튼을 누르게 되면 사용자의 인터넷 창이 열리면서 업데이트가 가능한 항목들과 내용들을 보여지게됩니다.

3.4.5.2 색상 설정

[스튜디오 와 스튜디오 맥스 에디션만](#) 

이 대화 상자를 불러 오려면 PortraitPro>환경 설정 메뉴 명령을 선택한 다음 색상 탭을 선택하십시오.



색상 관리는 모니터에 표시되는 색상이 가능한 한 표시되어야 하는 색상에 가깝게 유지되도록 합니다.

또한 PortraitPro Studio가 내부적으로 사용하는 작업 색상 프로필을 구성 할 수 있습니다. 이는 표현할 수있는 색상 범위 인 *색상 영역*에 영향을줍니다. 이미지를 저장할 때 사용되는 색 공간이기도합니다.

PortraitPro Studio에서 사용하는 *색상 농도*를 구성 할 수도 있습니다. 이것은 각 색상 샘플을 나타내는 데 사용되는 비트 수입니다.

각 픽셀은 3 가지 색상 샘플 (빨간색, 녹색 및 파란색)로 구성되어 있습니다, 그래서 :

- 컬러 샘플 당 8 비트는 픽셀 당 24 비트입니다.
- 컬러 샘플 당 16 비트는 픽셀 당 48 비트입니다.

참고 : 이 대화 상자는 PortraitPro의 Studio 버전에서만 사용할 수 있습니다. 포트레이트 프로의 표준 에디션은 컬러 관리가 꺼져 있고 컬러 샘플 당 8 비트로 작동합니다. 이것이 의미하는 바는 화면에 표시되는 색상이 정확하지 않을 수 있지만 색상 프로필은 보존되어 PortraitPro에서 저장된 이미지가 원래로드 된 이미지와 동일한 색상 프로필을 갖게됨을 의미합니다. 다른 색상 관리 프로그램에서 이러한 이미지를 사용하면 색상이 올바르게 보입니다.

색상 관리에 대한 설명

색상 관리가 켜져 있으면 PortraitPro는 이미지와 모니터 프로필에 지정된 색상 프로필에 따라 화면의 색상이 올바르게 표시되는지 확인합니다. 최상의 결과를 얻으려면 모니터 제조업체에서 제공 한 프로필을 사용하는 대신 모니터를 보정하십시오.

예를 들어 sRGB 프로필로 저장 한 사진이 있고 Adobe (1998) 프로필로 사진도 저장 한 경우 색상 관리가 꺼진 상태에서 약간 다른 색상으로 표시되지만 색상 관리가 켜져있는 경우 그들은 똑같이 보일 것입니다. 실제로 색상 관리가 켜져 있으면 이미지를 만들 때 색 영역을 벗어난 색상이 손실되거나 색상 프로필 변환 중에 반올림 오류가 발생할 수 있으므로 두 사진이 약간 다르게 보일 수 있습니다. 모든 변경 사항은 매우 사소하고 일반적으로 눈에 띄지 않습니다.

많이 인쇄하는 경우 Adobe (1998)를 작업 프로필로 사용하거나 주로 모니터에서 이미지를 보는 경우 sRGB가 더 좋습니다. 두 경우 모두 이유없이 한 색상 프로필에서 다른 색상 프로필로 변환하지 마십시오. 변환하는 동안 색 영역을 벗어나는 (즉, 새 색상 공간에서 표현할 수없는) 색상이 손실 될 수 있으며, 이미지의 부드러운 그라데이션 위에 색상 밴딩으로 나타나는 반올림 오류가 발생할 수 있습니다.

3.4.5.3 언어 설정

이 대화 상자를 불러 오려면 PortraitPro>환경 설정 메뉴 명령을 선택한 다음언어 탭.

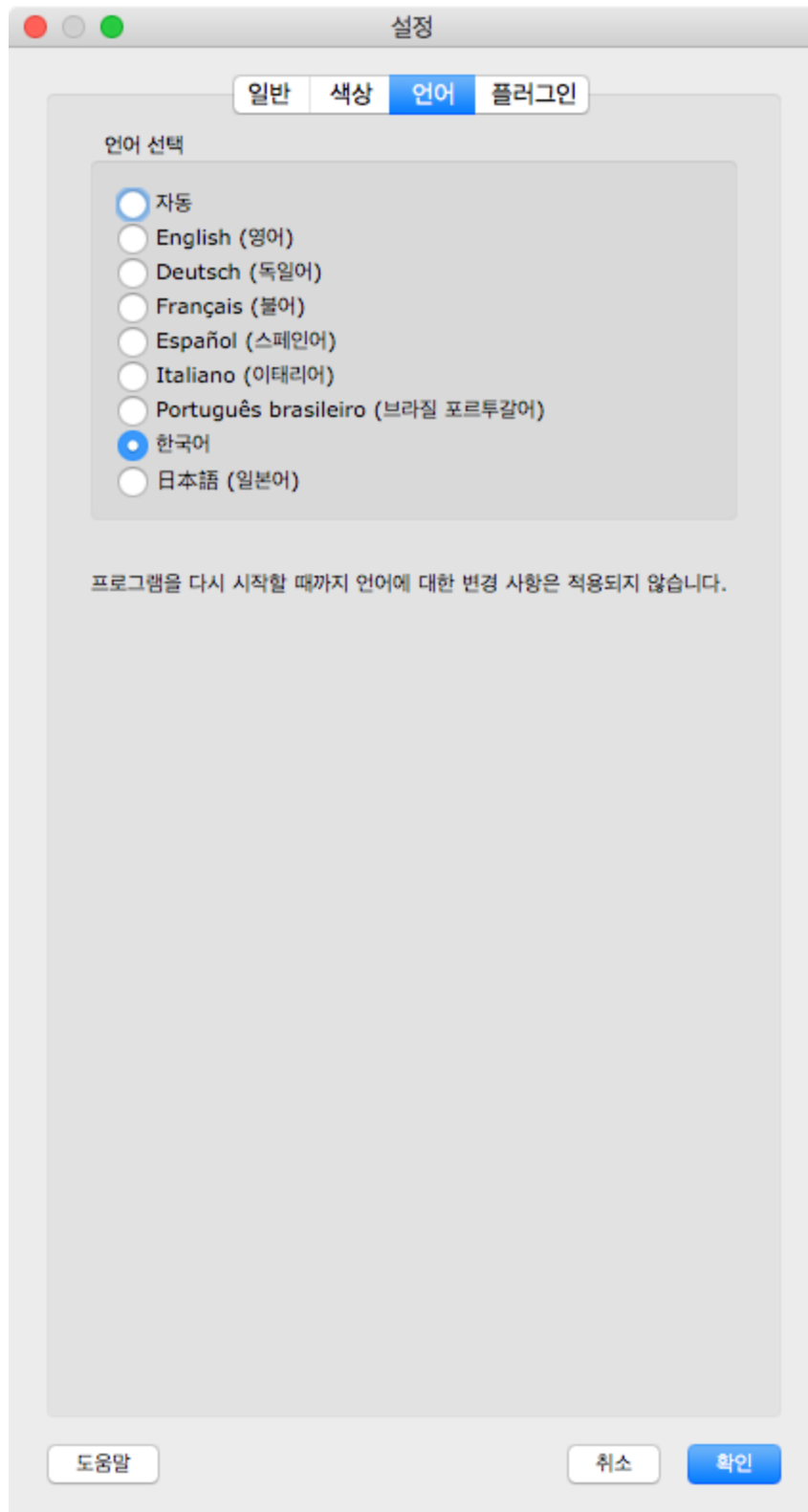

자동 옵션을 선택하면 해당 언어가 지원되는 경우 컴퓨터의 언어와 동일한 언어로 자동 설정되고 그렇지 않으면 영어가 선택됩니다.

3.4.5.4 플러그인

[스튜디오 와 스튜디오 맥스 에디션만](#) 

이 대화 상자를 불러 오려면 PortraitPro>환경 설정 메뉴 명령을 선택한 다음 플러그인 탭을 선택하십시오.

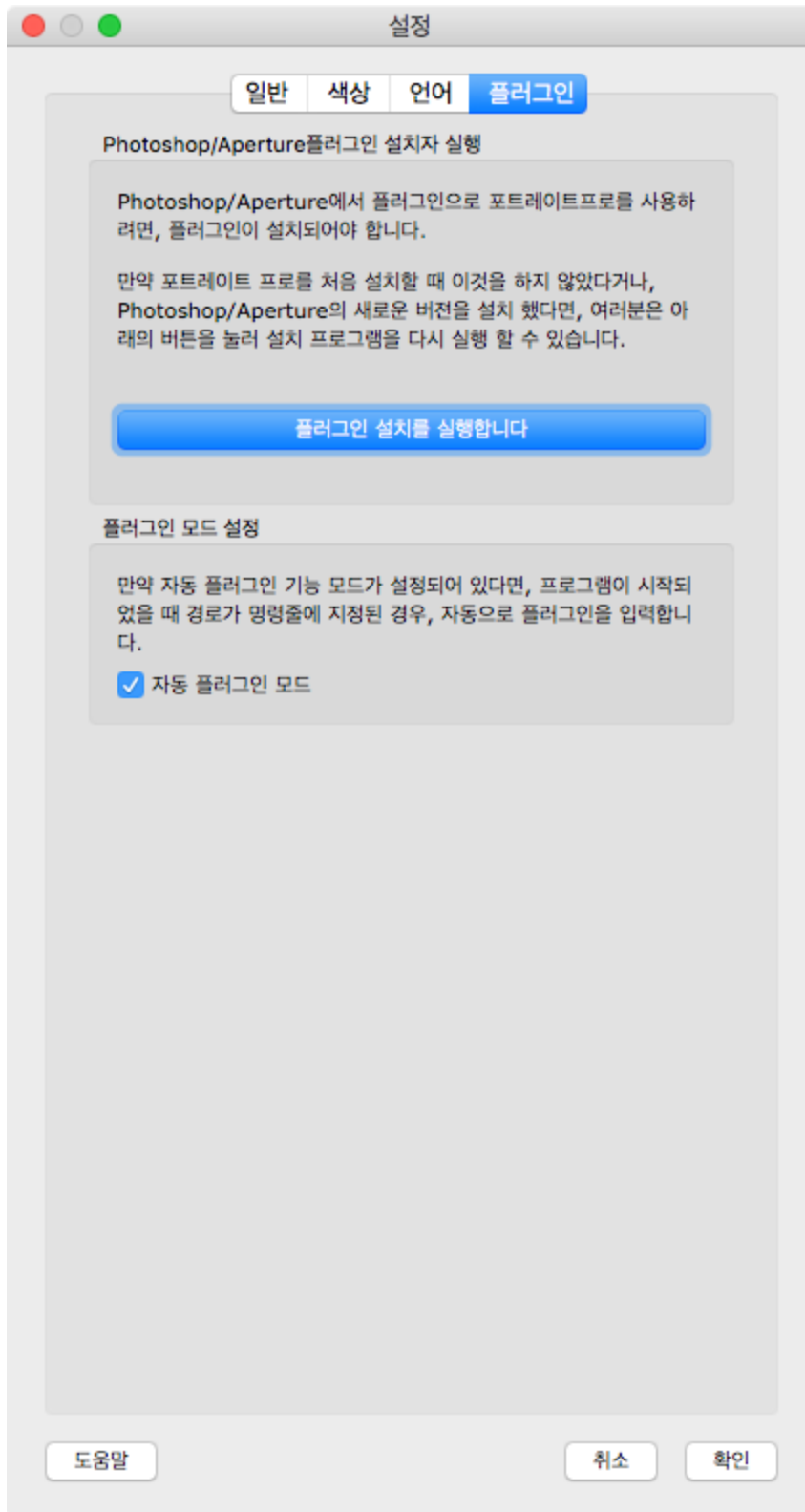

이 대화 상자를 사용하면 Photoshop/Aperture 에서 PortraitPro를 사용할 수 있도록하는 플러그인 필터를 설치할 수 있습니다.

포트레이트 프로가 설치되었을 때 플러그인 설치 옵션이 제공됩니다. 이 패널에서 플러그인 설치 프로그램을 다시 실행할 수 있습니다. 포트레이트 프로를 설치할 때 플러그인을 설치하지 않기로 선택했거나 Photoshop/Aperture의 새 버전을 설치 한 경우 플러그인을 설치할 수 있습니다.

플러그인 설치 프로그램은 설치 한 Photoshop/Aperture 의 버전을 자동으로 감지합니다. 해당 애플리케이션에 대한 플러그인을 설치하려면 감지 된 각 애플리케이션 옆의 확인란을 선택하기 만하면됩니다.

플러그인을 설치할 폴더를 선택하는 옵션도 제공됩니다. 이것은 호환되는 다른 응용 프로그램 용 플러그인을 설치 하려는 경우 또는 어떤 이유로 자동으로 감지되지 않은 Photoshop/Aperture 을 설치 한 경우에 유용합니다.

플러그인 모드 설정

자동 플러그인 모드 -이 옵션을 선택하면 포트레이트 프로는 명령에 경로가 지정되어 있으면 [플러그인 모드](#)²⁸로 들어갑니다. 응용 프로그램을 시작할 때 줄.

3.4.5.5 GPU 설정

Studio Max 에디션만⁸⁷

안타깝게도 Mac에는 필요한 GPU 하드웨어 유형이 없기 때문에 GPU 가속은 Windows PC에서만 사용할 수 있습니다.

3.4.6 미리설정 저장하기

이 대화상자를 가져오려면, [저장된 슬라이더 컨트롤](#)⁴² 안에 있는 슬라이더 저장 버튼을 누르십시오.

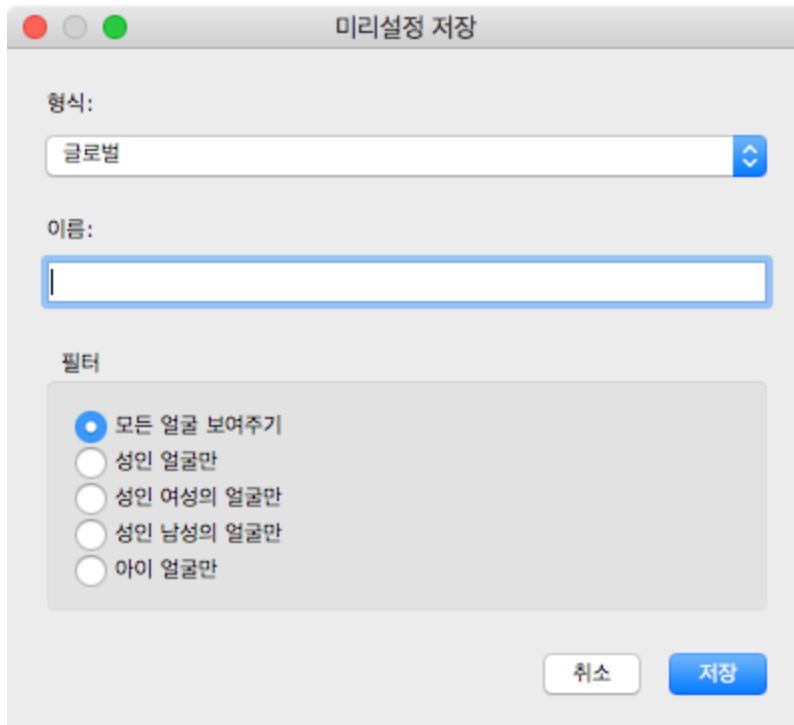

이름을 입력하고, OK버튼을 누르면 현재의 슬라이더 값은 다른 저장된 슬라이더들과 함께 저장될 것 입니다..

기존의 저장된 슬라이더 설정의 이름을 입력하는 그것으로 대체됩니다.

만약 여러분이 현재 슬라이더의 여성 또는 남성의 얼굴을 위한 기본 설정된 값을 확인하기 원한다면, OK버튼을 누르기 전에 해당 확인란을 체크 하십시오.

기본설정으로부터, 모든 슬라이더 값은 저장됩니다. 만약 여러분이 슬라이더 중 보조집합을 저장하려면, 선택한 슬라이더 저장 버튼을 누르십시오. 이것은 아래 스크린 샷과 같이 대화상자를 확장합니다.

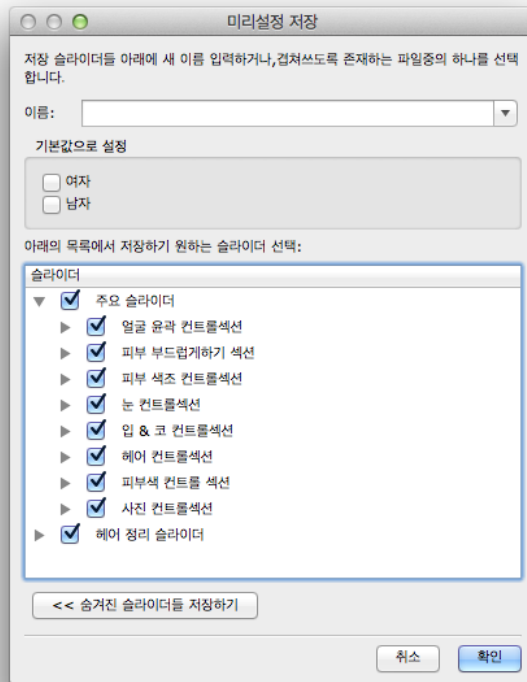

저장(확인) 과 저장하지 않기 (확인 안됨) 버튼 사이의, 끄기와 켜기를 선택 하기 위해 각 슬라이드의 옆에 있는 확인란을 클릭하십시오.

보조 슬라이더들이 가진 슬라이더의 확인란을 클릭하면, 모든 보조 슬라이더들이 동일하게 설정될 것 입니다.

3.4.7 미리설정 관리하기

이 대화상자를 가져오려면 [저장된 슬라이더](#) [42] 컨트롤에서 관리 버튼을 누르십시오..

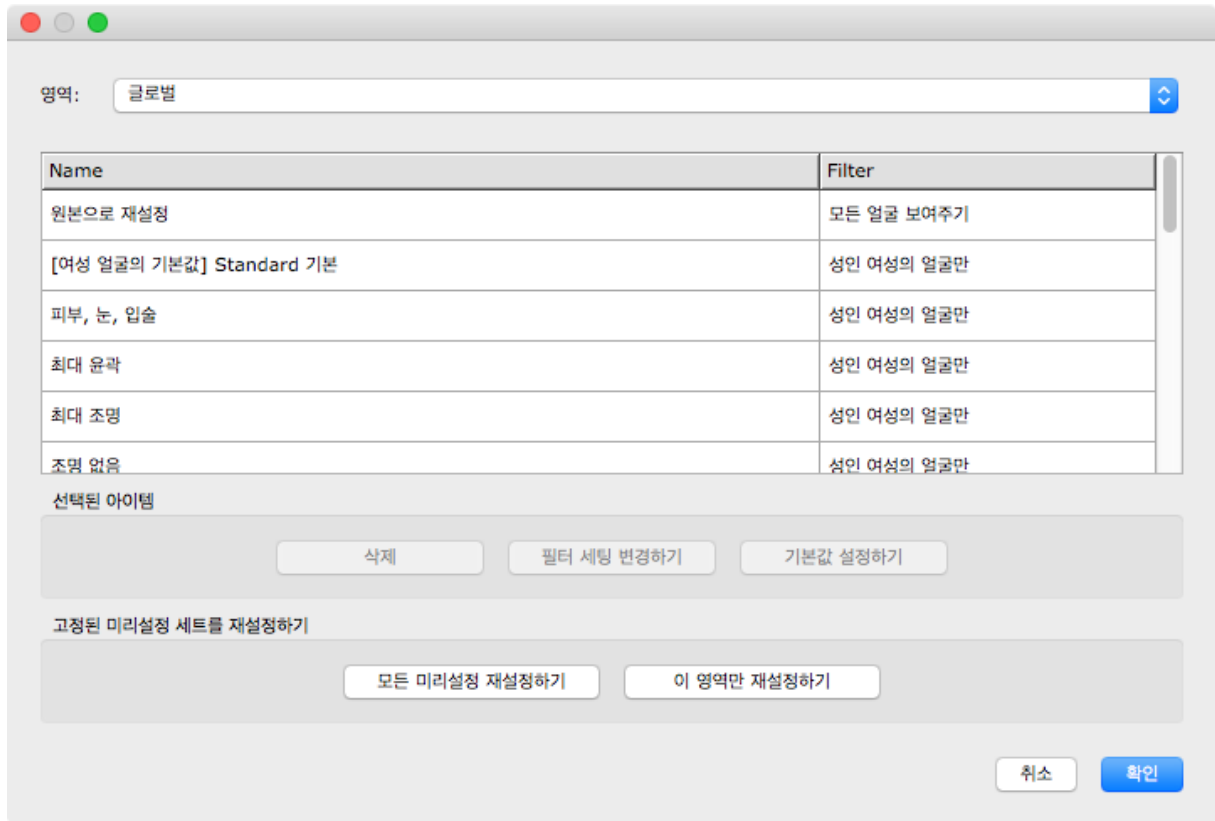

이 대화상자는 변경할 수 없는 "원본 이미지 재설정" 버튼을 제외한, 모든 저장된 슬라이더 설정을 보여줍니다, 저장된 슬라이더 설정에서 이름을 변경하려면, 목록에 있는 슬라이더의 이름을 더블클릭하여 새 이름을 입력합니다 .

저장된 슬라이더를 다시 오더 하기 위해 , 목록에서 새로운 위치로 드래그 할 수 있습니다.

저장된 슬라이더 설정을 삭제하기 위해서는, 클릭하여 삭제되기 원하는 슬라이더가 강조되어지면, 삭제(Delete) 버튼을 누르십시오.

새로운 얼굴을 가지고 올때 사용할 수 있는 초기값으로 설정 저장된 슬라이더를 설정하려면, 여러분이 원하는 하나를 선택하고, **기본 값 여성(Default Female)** 또는 **기본 값 남성(Default Male)** 버튼 중 하나를 누르십시오

3.5 플러그 인 설치 가이드

[스튜디오 와 스튜디오 맥스 에디션만](#) [8]

[PortraitPro 포토샵 플러그인 실행하기](#)

PortraitPro 의 Studio 와 Studio Max 에디션에서는, 사용자가 포토샵 혹은 다른 호환이 가능한 사진 편집 프로그램과 연계할 수 있는 [플러그인](#) [28]을 사용할 수 있는 옵션이 활성화되어 있습니다.

플러그인 설치프로그램은 기본 PortraitPro 설치가 완료되면 별도의 설치프로그램으로 실행됩니다.

설치 프로그램은 호환이 가능한 응용프로그램을 자동으로 감지합니다. 그리고 나서 여러분은 플러그인을 설치할 응용 프로그램을 선택할 수 있습니다.

(참고: 플러그인은 언제든지 포트레이트프로(PortraitPro) > Preference(환경설정) > 플러그인 > 플러그인 설치 프로그램 실행 에서 PortraitPro로 설치할 수 있습니다.)

플러그인 재 설치하기

PortraitPro가 설치되었을 때 다른 응용 프로그램이 설치되어 있지 않아서, 플러그인을 설치하지 않은 경우가 있을 수 있습니다만, 사용자는 나중이라도 플러그인을 설치할 수 있습니다.

이렇게 하고자 하면, 플러그인 설치관리자를 재실행 할 수 있는 곳에서 [플러그인 설정](#) 대화상자로 이동하세요.

문제 해결

만약 PortraitPro 플러그인이 Photoshop (혹은 다른 호환가능한 응용 프로그램)에 나타나지 않으면, 플러그인이 올바르게 설치되지 않았을 수 있습니다. 이것은 플러그인이 잘못된 폴더에 설치되어 있는 것이 원인일 수 있습니다.

이 문제를 해결하려면 플러그인을 설치할 올바른 폴더를 찾아야합니다. 보통 플러그인의 실행위치는 `"Applications/<응용프로그램명>Plug-ins"` 이고 예를 들어, `"Application/Adobe Photoshop CC/Plug-ins/"`입니다. 올바른 폴더를 찾으면 [플러그인 설정](#) 대화 상자에서 플러그인 설치 프로그램을 실행하고 "수동으로 설치 경로 선택" 옵션을 선택하십시오.

3.6 약관

포트레이트 프로는 이곳에서 승인된 제3자의 라이브러리를 인용합니다. 우리는 이 귀중한 자료를 제공하는 저자들에게 감사의 말씀을 전합니다.

dcraw

RAW 이미지 읽기가 [dcraw](#) 에 의해 제공됩니다.

저작권자 1997-2009 by Dave Coffin, dcoffin a cyber com o net

tiffib

TIFF 이미지 읽기와 쓰기가 [libtiff](#) 에 의해 제공됩니다.

저작권자 (c) 1988-1997 Sam Leffler

저작권자 (c) 1991-1997 Silicon Graphics, Inc.

사용, 복사, 수정, 배포에 대한 허가와, 이 소프트웨어와 이것의 설명서 판매는 수수료 없이 이곳에서 부여되어, 제공되었고, i) 이것에 대한 내용은 이 소프트웨어와 관련된 모든 문서의 사본에서 위의 저작권 고지와 이 허가고지에 함께 나타나며, (ii) Sam Leffler 또는 Silicon Graphics의 이름은, 분명한 사전 서면 허가 없이, 이 소프트웨어와 관련하여 어떠한 광고 또는 관련된 홍보에도 사용할 수 없습니다.

소프트웨어는 "있는 그대로" 제공되며, 특정 목적에 대한 적합성이나 시장성의 보증에 제한되지 않고 이를 포함한 명시적이든 묵시적이든 혹은 기타 어떠한 종류의 보증도 하지 않습니다.

SAM LEFFLER 또는 SILICON GRAPHICS는 어떠한 특별한 경우에도, 부수적, 간접적 이거나 또는 파생적인 어떠한 종류의 손실, 또는 사용손실에 의한 결과적 손해, 데이터 손실, 이윤과 관련된 책임과 소프트웨어의 사용이나 성능에 관련하여 발생하는 어떠한 책임도 없습니다.

[jpeglib](#)

JPEG 이미지의 읽기와 쓰기는 [jpeglib](#)에 의해 제공됩니다.

이 소프트웨어는 Independent JPEG Group의 작업에 일부에 기반을 두고 있습니다.

이 소프트웨어의 저작권 (C) 1991-1998, Thomas G. Lane.

[pnglib](#)

PNG 이미지의 파일은 [pnglib](#)에 의해 제공됩니다.

[zlib](#)

[zlib](#) 으로부터 압축지원 zlib를 제공합니다.

(C) 1995-2002 Jean-Loup Gailly 와 Mark Adler

[Adobe DNG SDK](#)

DNG 읽기는 Adobe DNG SDK에 의해 제공됩니다.

무손실 JPEG code 이곳에서부터 개조되었습니다:

저작권 (C) 1991, 1992, Thomas G. Lane.
Independent JPEG Group 소프트웨어의 일부

저작권 (c) 1993 Brian C. Smith,

California대학의 Regents 모든 판권 소유

저작권(c) 1994 Kongji Huang 과 Brian C. Smith.
Cornell 대학 판권 소유.

사용, 복사, 수정 및 이 소프트웨어와 어떠한 목적으로든지 이것의 설명서를 배포하는 것에 대한 허가는, 수수료 없이 서면계약 없이 이곳에서 부여되어 제공되며 이것에 대한 내용은 이 소프트웨어와 관련된 모든 사본에서 위의 저작권 고지와 아래의 두 단락에서 나타납니다.

어떠한 경우에도 CORNELL대학교는 본 소프트웨어 및 해당 설명서의 사용과 관련하여 발생하는 직접적, 간접적, 특별한, 부수적 또는 파생적 손해와 또한 그러한 손상 가능성에 대해 통보를 받은 경우 일 지라도 배상할 책임을 지지 않습니다.

CORNELL 대학은 특히, 특정 목적에 대한 적합성과 시장성의 묵시적 보증을 포함한 그리고 그것에 국한되지 않은 그 어떠한 보증에 대한 책임도 없습니다. 소프트웨어의 본 계약은 "있는 그대로"이고, CORNELL 대학은 보수, 지원, 업데이트, 개선 또는 수정사항을 제공할 어떠한 의무도 없습니다.

저작권 © 2006 Adobe Systems Incorporated. 판권소유.

Adobe는 미국 및 다른 국가들에 등록되었거나 통합된 Adobe시스템의 등록상표입니다. Window 역시 미국 및 다른 국가들에서 등록되었거나, Microsoft Corporation의 상표 중 하나입니다. Mac은 미국 및 기타 국가에 등록된 apple컴퓨터, Inc의 등록상표입니다. 모든 등록상표는 여기에 언급된 본 해당 소유자의 소유입니다.

Adobe XMP SDK

The Adobe XMP SDK는 Adobe DNG SDK에서 사용됩니다.

저작권 2009 Adobe Systems 법인 및 기타. 판권소유. 이 소스 코드의 원본 버전은 <http://adobe.com> 에서 찾을 수 있습니다.

lcms library

ICC 색상 프로파일 처리는 [lcms](#) 에 의해 제공됩니다.

Little CMS

저작권 (c) 1998-2007 Marti Maria Saguer

허가는 이곳에서 무료로, 이 소프트웨어 및 사본과 관련 설명서 파일("소프트웨어")을 취득하는 사람에게 부여되었으며, 제한없는 사용불가, 수정, 병합, 게시, 배포, 라이선스에 국한되지 않는 권한을 포함하여, 그리고/또는 소프트웨어의 사본을 판매하고 소프트웨어를 퍼니쉬드 할 사람에게 허락하려면, 다음 단계를 따르십시오:

위의 저작권 고지와 이 허가 고지는 이 소프트웨어어의 모든 사본 또는 상당한 부분에 포함되어야 합니다.

이 소프트웨어는 "있는 그대로" 제공되어지며, 특정 목적에 대한 적합성이나 시장성의 보증에 국한되지 않고 이를 포함한 명시적이든 묵시적이든 혹은 기타 어떠한 종류의 보증도 하지 않습니다. 어떠한 경우에도 작성자 또는 저작권 보유자는, 이 소프트웨어와 관련된 사용이나 다른 거래 혹은 관련되어 발생한 계약, 불법 행위의 행동이나 또는 기타 행위등으로 인하여 발생한 모든 청구 및 손해 또는 기타 행위에 대해 어떠한 책임도 지지 않습니다.

OpenCV

자동 특징 찾기는 [OpenCV](#) 라이브러리를 사용합니다.

Open Source Computer Vision Library 에 대한 라이선스 동의서

저작권 (C) 2000-2008, Intel 법인 판권소유

저작권 (C) 2008-2011, Willow Garage Inc., 판권소유

제삼자 저작권은 소유주의 재산입니다.

아래 조건에 따라 변형되지 않은 소스와 바이너리 형태의 재배포와 사용은 허가됩니다:

* 소스 코드의 재배포는 위의 저작권 공지, 이 리스트의 조건들, 다음의 권리 포기 각서를 유지해야 합니다.

* 바이너리 형태의 재배포는 상기 저작권 공지, 이 리스트의 조건들, 다음의 권리 포기 각서를 재생해야 합니다.

* 서면 허가없이 저작권 소유자의 이름은 이 소프트웨어에서 나오는 상품들을 선전하는데 사용되지 않을 것입니다.

이 소프트웨어는 저작권자와 배급자에 의해 "있는 그대로" 제공되어지면 특정 목적에 대한 적합성이나 시장성의 보증에 국한되지 않고 어떠한 종류의 보증도 하지 않습니다. 어떠한 경우에도 인텔사나 배급자는 어떤 직접적, 간접적, 사고적, 특별한, 처벌적 혹은 간접 손해에(대체품이나 대체 서비스의 조달, 사용, 데이터, 이윤의 상실; 혹은 사업 침해) 대한 법적 책임을 지지 않습니다. 이 소프트웨어와 관련된 사용이나 다른 거래 혹은 관련되어 발생한 계약, 불법 (과실 포함) 행위의 행동이나 또는 기타 행위 등으로 인하여 발생한 모든 청구 및 손해 또는 기타 행위에 대해 어떠한 책임도 지지 않습니다.

Machine Learning Framework

framework을 위한 기기는 Darwin사에 의해 제공됩니다..

DARWIN: A FRAMEWORK FOR MACHINE LEARNING RESEARCH AND DEVELOPMENT (프레임 관련 연구 개발)

저작권 (c) 2007-2012, Stephen Gould 소유

모든 권리 보유입니다.

재배포 및 사용 또는 수정 하지 않고 소스 및 이진법(바이너리)은 다음 조건 형태로 허용 됩니다 :

* 소스 코드의 재배포는 위의 저작권 공지, 이 리스트의 조건들, 다음의 권리 포기 각서를 유지해야 합니다.

* 바이너리 형태의 재배포는 상기 저작권 공지, 이 리스트의 조건들, 다음의 권리 포기 각서를 재생해야 합니다.

* 서면 허가없이 저작권 소유자의 이름은 이 소프트웨어에서 나오는 상품들을 선전하는데 사용되지 않을 것입니다.

이 소프트웨어는 저작권자와 배급자에 의해 "있는 그대로" 제공되어지면 특정 목적에 대한 적합성이나 시장성의 보증에 국한되지 않고 어떠한 종류의 보증도 하지 않습니다. 어떠한 경우에도 인텔사나 배급자는 어떤 직접적, 간접적, 사고적, 특별한, 처벌적 혹은 간접 손해에(대체품이나 대체 서비스의 조달, 사용, 데이터, 이윤의 상실; 혹은 사업 침해) 대한 법적 책임을 지지 않습니다. 이 소프트웨어와 관련된 사용이나 다른 거래 혹은 관련되어 발생한 계약, 불법 (과실 포함) 행위의 행동이나 또는 기타 행위 등으로 인하여 발생한 모든 청구 및 손해 또는 기타 행위에 대해 어떠한 책임도 지지 않습니다.

Boost

일반적인 클래스들은 [boost에](#) 의해 제공됩니다..

Boost Software 라이선스 - 버전 1.0 - 2003년 8월 17일 (August 17th, 2003)

승인은 무료로 인정되어 어떤 사람이나 조직에 소프트웨어의 복사를 얻기위함과 이 라이선스로 커버된 서류는 복제, 표시, 배포, 실행, 및 전송으로 사용할 수 있고, 소프트웨어에서 파생된 제 3의 소프트웨어 들 모두 아래를 따르게 됩니다.

위의 인정된 라이선스를 포함한 소프트웨어의 이 저작권과 모든 상황들(소프트웨어의 복사, 파생본 대체품 언어에서 나오는 목적 코드 의 형태로 인한 모든 상황은 법적책임을 지지 않습니다.

이 소프트웨어는 저작권자와 배급자에 의해 "있는 그대로" 제공되어지면 특정 목적에 대한 적합성이나 시장성의 보증에 국한되지 않고 어떠한 종류의 보증도 하지 않습니다. 어떠한 경우에도 인텔사나 배급자는 어떤 직접적, 간접적, 사고적, 특별한, 처벌적 혹은 간접 손해에(대체품이나 대체 서비스의 조달, 사용, 데이터, 이윤의 상실; 혹은 사업 침해) 대한 법적 책임을 지지 않습니다. 이 소프트웨어와 관련된 사용이나 다른 거래 혹은 관련되어 발생한 계약, 불법 (과실 포함) 행위의 행동이나 또는 기타 행위 등으로 인하여 발생한 모든 청구 및 손해 또는 기타 행위에 대해 어떠한 책임도 지지 않습니다.

Delaunay Triangulation

Adelaunay triangulation 기능은 AT&T 의 Ken Clarkson에 의해 제공됩니다.

Ken Clarkson이 만들었습니다. . 저작권은 (c) 1995년 AT&T가 가지고 있습니다.

이 소프트웨어는 저작권자와 배급자에 의해 "있는 그대로" 제공되어지면 특정 목적에 대한 적합성이나 시장성의 보증에 국한되지 않고 어떠한 종류의 보증도 하지 않습니다. 어떠한 경우에도 인텔사나 배급자는 어떤 직접적, 간접적, 사고적, 특별한, 처벌적 혹은 간접 손해에(대체품이나 대체 서비스의 조달, 사용, 데이터, 이윤의 상실; 혹은 사업 침해) 대한 법적 책임을 지지 않습니다. 이 소프트웨어와 관련된 사용이나 다른 거래 혹은 관련되어 발생한 계약, 불법 (과실 포함) 행위의 행동이나 또는 기타 행위 등으로 인하여 발생한 모든 청구 및 손해 또는 기타 행위에 대해 어떠한 책임도 지지 않습니다.

모든 권리 보유입니다.

사용, 복사, 수정, 및 소프트웨어 배포의 허가는 수수료가 승인되지 않는 어떠한 목적으로 전체 공지 된 해당 소프트웨어에 대한 지원 설명서의 모든 복사본에 복사 또는 이 소프트웨어의 수정 또는 소프트웨어의 모든 복사본에 포함되어 있습니다.

이 소프트웨어는 모든 명시적 또는 묵시적 보증으로 제공되어 , 특히, 저자도 AT&T 게 어떤 표현이 나 어떤 종류의 보증 상품성이나 소프트웨어의 특정 목적을 위한 적합성에 관한 목적에 부합하여집니다..

3.7 지원된 파일 형식

PortraitPro는 다음의 파일의 종류들을 읽고 쓸 수 있습니다:

종류	확장자	설명
JPEG	.jpg; .jpeg	압축 손실을 사용하는 이미지 파일의 종류
TIFF	.tif; .tiff	압축 손실을 줄이는데 사용하거나 압축하지 않은 이미지 파일 종류 참고: 색상당 16 비트 샘플(픽셀당 48비트)를 포함한 TIFF 파일은 Studio 스튜디오 에디션에서만 지원됩니다.
PNG	.png	다른 일반 이미지 파일 포맷 참고: 색상당 16 비트 샘플(픽셀당 48비트)를 포함한 PNG 파일은 Studio 스튜디오 에디션에서만 지원됩니다.
PPX	.ppx	PortraitPro에서 세션을 저장하는 데 사용되는 독점적인 파일 형식

Studio 스튜디오 에디션

또한, PortraitPro의 Studio and Studio Max 에디션은 다음의 카메라 RAW 파일을 읽는 것을 지원합니다.:

공급자	종류
Adobe	.dng
ARRI	.ari

Canon 캐논	.crw; .cr2
Epson(엡손)	.erf
Fuji	.raf
Imacon	.fff
Kodak	.tif; .kdc; .dcr
Mamiya	.mef; .mos
Minolta	.mrw
Nikon	.nef
Olympus	.orf
Panasonic	.raw; .rw2
Pentax	.ptx; .pef
Phase One	.tif; .iiq
Red	.r3d
QuickTake	.qtk
Sony	.arw; .srf; .sr2

3.8 키보드 단축키

PortraitPro는 응용 프로그램의 다양한 단계에서 다음과 같은 키보드 단축키를 제공합니다.

메뉴 명령

CMD+O	파일 > 열기 명령.
F4	Studio 스튜디오 에디션만 ⁸⁴ 파일 > 배치 열기 명령.
CMD+S	파일 > 저장 명령.
CMD+W	파일 > 닫기 명령.
CMD+E	파일 > 이 이미지에서 다른 얼굴 보정하기 명령.

CMD+A	파일 > 윤곽선 조정 명령.
CMD+Z	편집 > 되돌리기 명령.
CMD+Y	파일 > 다시하기 명령.

화면 시작하기

SPACE BAR (스페이스바)	파일 열기 대화상자를 가져와서 열고 싶은 파일을 선택할 수 있게 합니다.
-------------------	--

성별을 선택하세요

f	여성으로 얼굴 설정하기, 를 하고 나서 특징(기능)을 찾는 단계로 이동합니다.
m	남성으로 얼굴 설정하기, 를 하고 나서 특징(기능)을 찾는 단계로 이동합니다.



특징(기능) 찾기

키보드 단축키 없음

윤곽선 조절하기

SPACE BAR (스페이스바)	수정을 위한 다음 기능으로 이동하세요.
.	윤곽선 조절하기 단계의 마지막으로 넘어갑니다.

향상된 이미지

+	확대.
-	축소.
ENTER 키 (누르고 있는 동안)	원본 이미지를 보여주는 향상된 이미지 보기로 넘어갑니다.
a	피부영역 보기/숨기기.
t	터치업 도구를 선택합니다.
r	재저장하기 도구를 선택합니다.
s	피부 영역 확장하기 도구들을 선택합니다.
d	피부영역 돌리기 도구들을 선택합니다.
h	헤어 영역 확장 도구들을 선택합니다.
j	헤어영역 되돌리기 도구를 선택합니다.
c	지르기 도구를 선택합니다.
[브러쉬 반경을 더 작게 만듭니다 (브러쉬 도구  또는 영역 브러쉬 도구  를 선택한 경우).

]	(브러쉬 도구를 선택했을 때) 브러쉬 반경을 좀 더 크게만듭니다.
0-9	(터치업 혹은 브러쉬 도구를 복원을 선택한 경우)브러쉬 강도를 변경합니다.
ESC	현재 선택된 도구들의 선택을 해제합니다.
SPACE BAR (스페이스바) (누르고 있는 동안)	브러쉬 도구들이 선택되었을 때, 일시적으로 팬 도구로 변환합니다.
SHIFT (누르고 있는 동안)	브러쉬 도구들이 선택되었을 때, 일시적으로 반대쪽 브러쉬로 변환합니다.
ALT (누르고 있는 동안)	스마트 브러쉬를 선택했을 때, 일시적으로 감지하는 것을 정지시킵니다. 이는 머리카락과 같은 정교한 디테일의 브러쉬를 사용해야할 때 유용합니다.
F2	미리 설정 저장하기 [95] 대화상자를 가져옵니다.
F3	스냅사진 저장하기 [43] 대화상자를 가져옵니다.
F4	원래의 미리설정으로 변경하기를 선택하세요, 이는 변경되지 않은 채로 컨트롤을 설정합니다.
F7	보기를 확대 축소하여 전체이미지를 표시합니다.
F8	보기를 확대 축소하여 현재의 얼굴을 표시합니다.
F9	제어판에 있는 탭에서 컨트롤 [44]을 선택합니다.
F10	제어판에 있는 탭에서 미리설정 [42]을 선택합니다.
F11	제어판에 있는 탭에서 스냅사진 [43]을 선택합니다.
F12	플러그인에서 반환-애플리케이션이 플러그인 모드 [26]에있는 경우 이미지를 저장하고 애플리케이션을 닫습니다.